(中華郵政局特准掛號認爲新聞紙類)(明治三十九年十月十八日第三種郵便物認可)

(一) 第八千十七號 星期四 (日刊) THE SHENG CHING SHIH PAO 大同元年五月十九日

盛京時報

舊曆四月十四日
昭和七年五月十九日
中日祝祀休刊

發行人 佐原篤介
編輯人 菊池貞二
印刷人 東光明
發行所 盛京時報社 奉天隅田町九番地
電話 中四一六八二 六八三
大阪市北區堂島濱通一丁目 盛京時報支社
哈爾濱 盛京時報支社

論說

調查團與馬占山 (傲霜庵)

哈爾濱爲五光十色之國際都市。「光怪陸離」(Grotesque)與「色艷眩目」(Erotic)。兼而有之。故入此鄉者。最低限度。罕有不動其好奇心者矣。

國聯調查團自入哈以來。似早爲國際都市的此種空氣所浸潤。大有流連忘返之概。其所最傾心者。不在白俄舞妓。而在馬占山。則亦足以令人發噱!昔日當張作霖坐鎭瀋陽時。來東遊歷之歐美日本人士。必先「見張作霖」。「逛北陵」。然後始滿意。蓋嚮昔胡匪頭目。今日滿洲王之張作霖。早已成爲中外好奇心之焦點。猶如小兒入動物園者。不看虎獅。究難滿意耳。

滿洲特產。爲大豆與胡匪。雖張作霖已死。然胡匪之生產。源源不絕。最近則其「大量生產」(mass production)。較諸美國工業。毫無遜色。但品質之優(?)足以集中外好奇心者。絕無古人。張作霖以後。僅有馬占山一人。其係胡匪出身。眼無丁字。善放手槍。馬與張。彼此酷似。馬之雙手善射。比諸張之單藝。遠出其上。是以自嫩江一役以後。馬占山之名。喋於中外。惹起好奇心。甚至日本上次總選舉。竟有投馬占山票者出現。宜乎淹留哈埠之國聯調查團。欲一見馬占山面目。以慰其好奇心也。

聞國聯調查團。此次向滿洲國政府請求居間照料。使其訪見馬占山。該政府接訊之下。嚴詞拒絕。謂調查團此項要求。絕無考慮餘地。不但有增長叛軍氣焰之虞。且動輒擾及滿洲國內治安。所以該調查團若不及早改此種無理解之態度。則或向其要求立即撤退滿洲國。亦爲非得已之事。由吾觀之。滿洲國政府此項態度。極爲正當。調查團若執迷不悟。無理要求。則爲保全滿洲國尊嚴。維持國內治安起見。須斷然處置。萬勿遲疑!

乘調查團入滿之時機。煽惑舊部殘兵。攪亂滿洲。確係張學良等舊軍閥之預定計劃。馬占山種種行動。與張學良均有聯絡。原爲公然之秘密。張學良利用俄境海蘭泡華領密碼拍電特權。與馬張互相通訊。且屢次致電日內瓦國際聯盟。誠如蘇俄政府所指摘。最近則用秘密辦法。仍然繼續聯絡。似屢向滯哈中之調查團中活動以圖聯絡者。實爲隨員顧維鈞。此說如果屬實。則顧超越調查團隨員職責範圍。而不憚參加馬張等舊軍閥之攪亂運動者。滿洲國政府。須下以極嚴厲之手段。顧之暗中活動。姑置無論。爲堂皇調查團爲其所動。爲所不堪詫異者。發動兒戲的好奇心。致有請求見馬之輕率舉動!諸公爲歐美之賢哲。爲和平使者。今適以和平之使命。絡擾滿洲和平。而諸公之中。無一人能注意及之者。則吾未遑爲滿洲治安憂。轉不禁爲國聯名譽悲也。試問公平無偏酷愛和平之萊頓爵士果健在?

最後日本軍憲暨滿洲國政府之應付馬占山。亦不免有失當之嫌。馬之反覆無常。非自今日始。背叛至再至三。而彼軍憲與彼政府。每每置之不問。優容寬假。眞不可解之事也。一月間丁超李杜護路軍背叛。佔據哈埠。彼時馬與丁聯絡一氣。通電響應。其叛迹之彰明較著。爲中外所共認。孰意日軍憲一誤再誤。待馬如故。及滿洲國政府成立。優遇益加。推爲陸軍部長兼黑龍江省長。姑息養奸之愚。天下鮮有如此者矣。月前馬三叛。遁黑河。滿洲國政府優柔不斷。向中外發表。謂馬因病呈請辭職。准如所請。遇調查團抵長質問。則曰馬並無叛意。不過爲左右所强要。辯護之厚。出於意料之外。所以或曰調查團此次發動其兒戲的好奇心。請求見馬。作此階者。實爲滿洲國政府之愚劣態度。至顧之暗中活動。則其末耳。此說之眞僞。吾不得而知。然滿洲國當局。已言明馬絕無叛意。則調查團向其請求見馬。不可謂爲不當之事也。

今爲維持滿洲國政府尊嚴計。除對於調查團表明嚴正態度外。對於馬占山叛逆行爲。須速頒通緝查辦之嚴令。然後當向調查團筦爾而答曰。見馬無不可。但生擒在即。請暫緩數日!

粵海空軍實踐誓言
珠江風雲不至擴大
但兩粵反將漸將實現

廣州訊云、陳濟棠自取銷粵國府後、對於中央之態度、向甚曖昧、祇以國民一致主張統一救國、爲順應潮流計、故無所可否、但一般政客、以不得志於中央、遂日事挑撥離間、如最近傳中央與日妥協、[illegible]路軍誓死反對中央[illegible]不推陳濟棠[illegible]試分別言之、作戰主力、端在陸軍、粵中陸軍勢力、近數年來、經陳濟棠一手經營培植、頗有根深蒂固之勢、除遠戍境外之一軍、對孫哲生猶具若干之推崇外、其餘一舉一動、無不推陳濟棠馬首是瞻、今空軍領袖之張惠長、旣遠在寧滬、機場又在嚴密監視之下、[illegible]機遠駛、在今日已有電辭職、[illegible]若系統籍貫、[illegible]

[illegible]積極之機師、以台山派之人數爲最多、而黃氏爲台山籍人、即黃氏本族之機師、握粵空兩力機隊一部份之權者、亦有四五人之多、故其力量足以取得空軍領袖地位、(非爲現領袖所遽信不疑者、亦難得飛行之機會、)當空軍總部改組後、空軍人員(中山派)有電請張惠長迅返粵、共謀[illegible]頃已得張氏覆電、謂國難危急、人民方期諸同志努力對外、今聞粵中糾紛突起、[illegible]諸同志實踐歷來對國民宣誓、不參與內戰之主張、勿因一時衝動、陷於自絕之境、國家幸甚、末又謂總部改組、其仍願在粵任事者、各從其便、如不願在粵任事者、亦可北上云云、因張現在十九路軍組織航空軍、需材甚多也、空軍旣告解決、海軍自不能爲獨異之主張、陳策自初即有就此罷手意、蕭佛成事前已向陳商得同意、可保留位置、但其後陳竟蕭然遠去、艦隊無首、其部下有欲駛艦赴瓊者、有欲駛出虎門者、乃起誤會耳、今要塞監視嚴密、若遷情直駛、必無倖理、現聞泊於黃埔者、大小七艦、海軍陸戰隊僅有一團、陳濟棠已令第二軍派出教導團兩團環黃埔而守之、軍隊命脈、首在供給、供給已絕、安能持久、極其量亦兩敗俱傷而已、故目前風雲必不至擴大、似可斷言也、惟是海空兩軍根本解決後、兩粵反蔣之局、則已由醞釀而漸趨於實現、現此種論調與空言、亦已充滿於最高之黨政軍機關、據某要人稱、西南執行部與政委會行將擴大組織、此案業經通過、但擴大至如何程度、及將來之組織如何、則須達到相當時期、始行發表、外傳粵方再有開府之說、殆即因此、但我們工作、注重實際、而不在名義、總不致重設國府、以爲西南各省劃共抗日之最高軍事[illegible]

青島籌辦積穀備荒
社會局擬具臨時方案

青島訊云、[illegible]備荒、自古著爲[illegible]無此項設備、實爲[illegible]年間、曾由社會財政兩局商[illegible]辦法、擬以每戶積穀一石、[illegible]石洋五元爲準、按全市戶口約六萬九千戶、除市區外僑不計外、其餘約五萬戶、分五年籌積[illegible]約五萬石、[illegible]頒倉儲規則則派收募捐之法、[illegible]籌萬石、如有不[illegible]助、設市倉一、[illegible]倉三、[illegible]所儲之穀、市鄉倉各存半數[illegible]臨時方法十條、呈奉市府令准[illegible]由兩局並會同擬具[illegible]提出市政會議、當以[illegible]辦理爲難、議決暫緩[illegible]復准內部咨查本市倉儲情形[illegible]特令社會局詳具意見、以[illegible]辦、社會局奉令後、特擬具辦法及臨時方案、提交市政會議公決、茲將原案照錄如次、

積穀辦法、竊查本市人口約四十萬、統計農地不過八九萬畝、苟非米歡、海西等處每年尚須辦賑、若遇天災、則全市貧荒立見、是本市籌辦積穀倉實爲當務之急、查上次所擬籌辦積穀倉臨時方法、大致原屬可行、惟每年積穀萬石、約合洋五萬元、第一年尚須另籌建築倉厫四所、臨時費約洋六萬元、當此公私財力俱困、均所未逮、擬照上次方法、酌爲變[illegible]

[illegible]擬先由[illegible]籌積[illegible]如有不足[illegible]辦理、第一年約可得洋一萬五千元、第二三年共得洋三萬元、第四五六年可共得洋三萬四千元、亦足敷用、若果倉厫建築完成、市倉區倉、均能管理得法、則此種積穀事業、必可日期發展、是否可行、用特抄具部頒倉儲規則、及舊擬臨時方案、一併提出、敬請公決

臨時方案、一、本方案依據部頒倉儲管理規則第三條之規定、(以一戶積穀一石爲準)查本市戶口近約六萬九千之數、除市內僑商各戶不計外、鄉鎭土著約在五萬戶左右、應即準此數目、暫定積穀總額爲五萬石、二、查倉儲規則、並無年限規定、茲準地方財力、分期籌積、年以萬石爲儲額、五年積滿五萬石之數、三、籌辦積穀辦法、除按照部頒規則第四條辦理外、年有不足時、呈請市府撥款補助、四、積穀年額以萬石計算、按每石五元、合洋五萬元、五、設倉種類及數目、暫擬如下之規定、一、市倉一、設於市政府所在地、包島及東西兩鎭皆屬之、二、區倉三、四滄李村海西三區各於公安分局所在地設立之、六、鄉倉鎭倉數目另定之、設立及數目、因地理戶口並地方生活之關係、應分飭各該管公安局分所招集紳商及鄉村各長、妥爲規畫、呈候核辦、七、年儲萬石之穀、擬以半數分儲市區各倉、餘數分儲鄉鎭各倉、八、本市管轄各地貧富不等、幾至年年因荒而以海西區所轄島村爲最貧、若不堪言、欲事救濟、儲糧自宜較多、茲就各地情形支配倉儲額數如左、市倉一千石、四滄區一千石、海西區二千石、李村區一千石、九、各倉厫之建築及修葺經費、應由各該地自籌公欵開支、十、關於義倉事項、遇有機會、可採用募捐法勸辦、

西安蘭州試航成功

北平訊云、[illegible]月十二日上[illegible]行飛赴[illegible]時、由該公司[illegible]西安自建之無線電台報告、謂該機已於當日下午四時到達、次日復來電報告、該機於上午七時十五分由西安西北行飛赴蘭州、計程當日下午一時可達、因蘭州尚無無線電設備、故[illegible]

北平至北戴河線、中國航空公司擬自下月起恢復夏令北平至北戴河線飛行、專爲避暑旅客之需、票價定爲七十五元、現正籌劃中、該公司于去歲曾開辦此線、由四號機載客、二小時可達、每星期開航一次、抵北戴河後、即在東山下之機場降落、每日下午並作環飛二十分鐘、亦售客票、票價十五元、關本年計劃、仍照去年辦理云

李烈鈞赴廬山養痾

徐州訊云、李烈鈞十四晚過徐南下、將赴廬山養病、談據十二由泰安南下、當日抵曲阜晤衍聖公孔德成、承書聯語頗爲秀、馮住普照寺、讀書處爲五顯祠、馮病漸愈、血壓百十度、其主張實行王義、希政治與經濟相等、上海簽約乃政府不得已苦衷、馮亦諒解、惟時盼汪蔣孫眞誠合作、造成整個政府、收復東北失地、努力抗日、杜絕內戰、一致對外、馮下山期未定、

新詩 (歡迎投稿)

△落花 (曲狂夫)

纔幾日的要嬰娑娑的鮮豔、
竟被東風摧殘得落紅片片、
遍地恰似桃花淚滴!、
流水潺潺流去殘骸!、
那鮮花艷嬌喲!再不能迎風而舞蹈、
那撲鼻香悲喲!再不能迎人而媚笑、

寄失戀者 (顯榮)

空剩下幾只吱吱喳喳的小鳥穿織枝間憑弔、
和那曾徘徊花下的人兒、
踯躅枝下嘆惜!流淚、
一九三二五一脫於綠末曹

朋友!休癡心妄想了罷!
你自己照照自己的尊容、
有沒有細嫩的皮膚、
有沒有雪白的牙齒、
有沒有玫瑰似的双唇、
朋友!休癡心妄想了罷!
你自己照照自己的身上、
是不是穿着時式的洋裝、
是不是穿着錦繡的長衣、
再低下頭來看看你腳上、
是不是穿着絲光的襪子、
是不是穿着光亮的皮鞋、
朋友!休癡心妄想了罷!
你問問你所愛的姑娘、
要不要供她揮霍的金銀、
要不要供她安居的洋房、
要不要供她飽食的大菜、
要不要供她遨遊的汽車、
要不要供她遣使的僕人、
朋友!休癡心妄想了罷!
你前生旣沒有修過功德、
今生怎能享受豔福、
上帝的驕子—少爺—公子—
早已親近了你心愛的姑娘、
相愛、握手、擁抱、接吻。
(完)

哀啓者

先祖考夏府君諱恒有慟於本年陽曆五月十七日已時壽終本宅內寢享壽七十有七不孝承重孫聯福
不孝男長山 長海 等親視含殮即日遵禮成服謹擇陽曆五月十九日接三陽曆五月二十三日修經開奠
陽曆五月二十四日發引祖塋安葬
遠近親友恕不另訃謹登報訃
孤哀子長山 長海 泣血稽顙
期服孫連財 福 清 喜 發 泣稽首
換子
族繁不及備載
喪居本城小東邊門外糧秣廠東胡同本宅
通啇處盛京時報社

聞

開往青島上海 (上午十一點)
△長春丸 五月廿六日
△奉天丸 五月廿四日
開往天津 (至天津止)
△長平丸 五月廿一日
開往天津 (至塘沽止)
△天津丸 五月廿三日
大連汽船株式會社
屬專貨客經理店
大連市敷島町六番地 永和公司 電話七八六八 七二七五番
阪神航路專屬荷取扱店 大連市須磨町六〇番 澤山兄弟商會 電話長 五二六二 四六八一番

夏氏化痔膏 化痔止痛散
每盒現洋一元 料六 價 料拾元
主治廿四種痔症無論年久新得內痔外痔各種痔漏神效非常用此藥痛止腫消其皆斷根永遠不犯爲普濟患者起見特爲買一送一 新請患者勿失良機是幸 外埠函購免收郵費
奉天大西關陶然里卅三號門牌一三三二號
夏福興堂啓

橫濱正金銀行 奉天支店
資本金壹億圓 全額拂込濟
積立金壹億一千七百三十萬圓
(日本電話)(代表番號) 四九一一番
支配人社宅 二三五七番
支配人代理社宅 三四〇九番
◯本店 橫濱
◯支店、出張所
東京、丸之內、神戶、大阪、下關、長崎、名古屋、倫敦、巴黎、漢堡、柏林、紐約、桑港、羅府、謝脫兒、布哇、利歐、鐵加內伊兒、西脫耐、阿列其剛脫利亞、孟買、卡拉其、坎拿大、蘭貢、新嘉坡、斯馬蘭、斯爲拉巴、巴大必亞、香港、廣東、上海、青島、漢口、天津、北平、牛莊、大連、奉天、開原、長春、哈爾濱

嵩田醫院 三週紀念 醫藥各費 減收一半
本院對於花柳一科專門研究素有心得所用之醫藥器械皆係德國最新發明者自開幕以來治愈各種梅毒惡瘡無計其數諒各界諸君早有所聞今逢本院三週紀念之期又兼花柳症盛行之時今爲普救同胞濟世困難者起見特將醫藥各費減收半價以三星期爲限如注射德國藥針者每針僅取其藥本大洋三元其餘內服外上各種花柳等藥取費尤特別從廉也無論如何危險之梅毒下疳淋症橫痃諸症或經醫無效服藥無功者可速來本院診視均有新法療治僅用無幾之欵而得其根本痊愈也無力就醫此係者最好之機會幸勿因循自悞也

注意
本院除專門花柳而外並對於戒煙一科另請專醫担任今由上海運到德國最新發明之戒煙藥無論注射內服均係靈驗無比此藥自運華以來盛行於南洋群島而天津北平各大醫院及各拒毒會無不採用本院運到之後臨床試用已戒除者不下二百餘人性質安全功效迅速並無絲毫之流弊此藥之特長已經入体之後即於血液混合將血液中積聚多年之老煙毒皆由大小便排出體外故戒除之後永不想吸如勉强吸之必然頭痛嘔吐也確係根本之良藥非市售之普通戒烟藥取效於一時者可比也況在戒時對於作事飲食睡眠等均係照常百病不犯論其戒除之日期輕者十天重者二十包管完全根本戒除至於藥價一爺每日之服量大洋二元本院負責包忌者於廿元至四十元如住院包忌者房飯藥等均在內由三十元至六十元今因本院三週紀念之期照上定價均減收半費以三星期爲限有志戒烟者諸君注意無論鴉片嗎啡白面等癮或經屢戒而未達到目的者係最好之機會苦海無邊回頭是岸有癮諸君注意注意
嵩田醫院院長謹啓
地址奉天小西關大街上頭路南樓房便是

奉天省積欠商欵整理委員會通告
爲通告事查奉省積欠商欵整委會簡章規則暨聲明書式前經聲明自登報公布之日起以三個月爲限由各債權商號具書聲明逾期無效等因在案茲查前項章則係登於本年二月十一日出版之第十號省政府公報此號公報係於是月十九日發行按發行之日起算應以五月十八日爲限滿截止之期合行登報通告

黑龍江官銀號啓事
爲佈告事案查本號在廣信公司時代發行週年四厘債券每年按照舊曆四十兩月分期付息曾經訂定簡章呈奉令准施行在案嗣以分期付息辦法諸多窒礙擬改爲每年舊曆十月一次付給以省手續當經呈請省長核示茲奉第二七〇號指令內開呈悉准如所擬辦理仰候通飭各縣佈告週知併令民財兩廳知照此令等因奉此除分令仰各屬商民人等一體週知特此佈告併應登報聲明

普濟禪師聖誕紀念日
禪師生於前清庚戌年夏曆三月二十八日辰時幼入釋門十八歲至五台山南山極樂寺振興佛教傳弟子優婆塞優婆夷比丘尼等於光緒十八年掛號慈禧太后欽賜眞如自在御筆匾額龍頭寶杖經卷珍品等物光緒親封眞如自在活佛准予廣傳佛教於民國元年六月十六日戌時禪師圓寂由優婆塞弟子王鴻起受命傳教其子王澤普王春暄及徒徐貫一均受衣鉢繼傳七廟奔走風塵消耗家產九年在外苦口婆心致志傳教興善未曾私及身家幸未春由北平呈請准立五台山向善普化佛教總會及各處分會籌備處等各界人士望風贊襄今值禪師誕辰在長春分會協同正會長喬潤溪副會長王興璞劉甲三招集各分會職員及會員等來會致祭齋戒誦經以資普化并計是日濟貧施捨饅首費現洋壹百圓官帖拾萬吊之譜謹此聲明
五台山向善普化佛教長春分會慈善股啓

新委山城子分館
本社今委蕭振廷爲山城子分館經理由五月一號起開辦仰該處各界人士如欲訂閱本報及刊登廣告者祈向分館接洽可也此佈
盛京時報營業部啓

"太陽牌" 謄寫版
型錄送呈
奉天春日町一 內田洋行奉天支店 電四六七八番

長春艷春院 名花 筱玉

特長 贈送 價目
金城大藥房
奉天鼓樓西路南
每盒四元半打廿元買一盒送一盒買一打送一打

月經不調者 白帶赤白帶下者 不孕久不孕育者
鹿胎冷香丸 奇效如神
婦科聖藥、鹿胎冷香丸、專治婦女精血不調、經脈閉止經來腹痛、色氣不正、紫黑成塊崩漏、子宮寒冷、赤白帶下、腰腿疼痛、夜不安眠、精神鬱悶、交接快感缺乏、午後發燒、自汗盜、勞病咳嗽、氣虛血虧不能安眠、或胸腹服脹、心跳、飲食少思、或子宮有病多年不孕或患半產、連傷數胎、以上各症二經、服用無不力效、效力絕大、萬試萬靈誠婦科第一聖藥也
婦科聖藥、冷香鹿胎丸、專治婦女精血不調、錯後、經脈閉止、經來腹痛、色氣不正、紫黑成塊、子宮寒冷、赤白帶下、腰疼痛、夜不安眠、後發燒心跳、或胸腹脹、自汗盜汗、飲食少思、以及勞病咳嗽、不能安眠或屢次半產、連傷數胎、或子宮有病多年不孕或立效、藥方絕大、萬試萬靈、誠婦科第一聖藥也無不立效
本藥房由上海包銷冷香鹿胎丸、爲紀念開幕、本特別犧牲五千盒以作贈送、凡東省婦女之不力而一便推廣、買半打者即於贈送期內買一打贈送一盒、買一打送半打、期完即不再贈、

淋
山得爾精的治症
山得爾精、乃德國史萊爾氏所發明、在山德爾藥廠製造爲空前未有之發明乃淋濁滅去根之藥也、藥內含有(Santol Phenylum Salicyl Hexamethylene Line)等高貴藥精故効力極大、萬試萬靈、應爲淋病新發明、絕妙之靈藥也、內中自檀油、非南洋熟產功效不著、本藥乃採取南洋出品最豐富之檀香油揀精質所製成故効力最大、治淋濁、根唯一之靈藥也、凡五淋白濁、及其他尿道諸病患、症、重者二盒、日久者三盒、服完之後立奏其功、百治百效、各國諸醫、無不證其爲淋濁、聖藥茲將特效如下、急性慢性美淋濁、尿道疼痛、婦女白帶子宮炎腫、風火砂石、睾丸重大尿意頻數、尿中混血利尿不通、
定價每盒大洋二元每打二十元 外埠函購貨欵先惠寄費在內
總經理奉天鼓樓西路南
金城大藥房
外埠代賣處 安東瑞祿泰 洮南德慶仁 遼陽義和堂
營口中西藥房 長春中西藥房 江省德泰盛
大連同德藥房 吉林五洲藥房 鐵嶺和發久

日軍部態度硬化 要望舉國一致內閣
絕對反對既成政黨之組閣

【東京十八日聯合電】陸軍首腦部、就繼任內閣問題、決定意見、謂對于以既成政黨為基礎所組織之內閣、絕對反對、希望繼任內閣、組織超越黨派的舉國一致之協力內閣、若不達成軍部希望之場合、保有停止推薦繼任陸軍大臣之主張、對于鈴木氏雖降下大命、以之認為犬養內閣之延長、有表示反對意嚮、故西園寺公之推薦繼任內閣首班人物如何、軍部態度、尤堪重視、

【東京十八日聯合電】陸軍側內部否認政黨政治之空氣、漸呈濃厚、若出現鈴木內閣之場合、不推薦繼任陸相、有正面衝突亦所不辭之決心、既向西園寺公通達其意嚮、表明强硬態度、政友會側亦不敢蔑視軍部此等反對、無組織單獨內閣之氣力、森翰長察知此次情勢、對于陸軍當局提議、謂此際政友會有以政友民政兩黨為基礎、協定國策、組織舉國一致內閣之意思、以要求陸軍側之同意已向軍部提出妥協案、改變組織單獨內閣之方針、明瞭事實、

【東京十八日電通電】要求舉國一致內閣之陸軍側空氣、異常硬化、對于下次內閣非舉國一致內閣時、澈底貫澈不推薦繼任陸相之方針、決定全陸軍態度、但軍部側對首相及閣員之銓衡雖不干涉、其總理大臣、限定超越既成政黨之練達有為人材、可以組織內閣、若不然之場合、斷然不推薦繼任陸相、亦無蔑視國民的要求入閣者、且軍部側假令成立舉國一致的人物內閣、非澈底誓約實施以國体為基礎之政策、有不協調之意嚮、至對于目下問題之鈴木內閣說、若鈴木氏放棄政友會總裁之立場、且放棄黨政策及傳統與黨人關係、網羅各方面之人材、以國家的精神、實施政治、與以承認、但鈴木氏到底不能如此決斷、則鈴木內閣為不能實現、如政民兩黨之聯立內閣說、全然不為問題、又平沼內閣說、為缺乏實力、似非所期、待氏當然負責辭職以作謹慎之反對意見、

【東京十八日聯合電】西園寺公入京迫切之今日、在政界軍部各方面作用微妙之空氣、一般當然期待出現政友會之延長內閣、但政界實情、在內面呈異常複雜、就中軍部方面、組織超越黨派的內閣之主張、異常强硬、又貴族院方面、排斥單一政黨、無論形式如何、希望最强力內閣之出現、民政黨之一部、協力內閣論、亦從而抬頭、是等各方面之空氣、即時反映政友會、鈴木新總裁、雖不放棄單獨內閣論之主張、軍部方面之意嚮、全然不能蔑視、因情況如何、不問政黨政派、混入他派勢力之協力內閣、亦非得已、其意見似稍呈變化、

【東京十八日電通電】繼任內閣、由政友會單獨組織、或成立舉國一致內閣與否、遽難預測、但政友會新總裁鈴木喜三郎、組織繼任內閣說、目下尤為有力、民政黨對之、亦有支持之形勢、一方陸軍及國民之一部分、要求舉國一致內閣之聲明潮、異常强烈、且貴族院一部方面、有鈴木氏為此次不祥事件之警備責任者、鈴木

有吉大使會見汪精衛

【上海十八日聯合電】有吉大使、于十五日赴南京、慰問居住日僑官民、十七日與汪精衛會見、約互一小時、當會見時、汪精衛言明、謂中日紛爭問題之解決、全然委任聯盟之意思、

原田男赴興

【東京十八日聯合電】從各方面聽取情勢之西園寺公秘書原田男、本日(十八)午前九時由東京出發赴興津、向園公詳細報告政情後、決定其上京日期、

三宅中將返京

【東京十八日聯合電】調任參謀本部之前關東軍參謀長三宅光治中將、偕同夫人、於十八日午前九時抵東京、

魯國稅機關交還中央說

濟南訊云、韓復榘前以所部軍餉無著、接收本省國稅機關、以資維持、自現任財政部長宋子文、二次到任以來、積極籌劃各軍軍餉、由中央按月照發、以期各國稅機關恢復原狀、適軍事委員長蔣中正代表蔣伯誠以事來濟、韓前曾一再表示、只要三路軍餉有著、別無要求、況韓蔣患難交情、非同泛泛、由東每發生困難問題、只要蔣韓見面無話不可說無事不能解決、故接洽結果、極為圓滿、已大致解決、其原為國稅機關、一律恢復原狀、三路軍餉、前減為每月四十五萬、實感不足、再添十五萬、每月照發、財部所委鹽運使李鳳曬、與前魯豫區統稅局濟南主任徐鐵珊、即可到任、惟省委之鹽運使李無塵、整頓鹽政、成績卓著、將由中央委任山東煙酒印花稅局長、其餘省委之魯大、中興兩礦稅局長、與燻煙稅局長、早已由財部加委、鹽觔附捐、原為補山東財政之不足、亦將由財部命令照加、硝礦局長仍係前財部委任之文翰、亦不更動云、

白川大將定期返國

【上海十七日電通電】白川軍司令官與植田〇團長、決定三十一日率引軍司令部與〇團司令部離滬返國、至白川植田兩將軍之容態、經過異常良好、

英報是認日本對滿策

【倫敦十七日聯合電】十七日倫敦泰晤士報、刊載社說、大誌略謂日本之對滿政策、以樹立滿洲政府、確立財政、使達到滿洲未曾實現之美善國家、為宗旨、固無容疑、世上有指日本對滿政策、以為意在併吞滿洲、見解之誤、自不待言、如主張謂此完全負責、極為困難、惟日本應有脫離於中國之妨害、開發滿洲富源之權利、則此旨頗妥當、目下歷訪滿洲實地調查中之聯盟調查委員、關於此點、當可提出、為中日均能滿意之妥善的調查、所可慮者、日軍目下行動中之地域、是早晚不免與俄衝突之地點、誠上日軍、全部撤收、實綠在滿洲將來之軍事行動、有所準備云云、

民政黨主張改協力內閣

【東京十八日電通電】民政黨對于此次繼任內閣、與濱口內閣之場合同樣、以政友會之延長內閣為妥當、至十七日、鑒于軍部貴族院重臣方面、際此國家非常之時、希望以政友民政兩派為基礎之舉國一致內閣之出現、呈異常强烈、民政黨首腦部之意嚮、至此亦呈變調、則于十七日在該黨幹部會席上、續出期待政友會再度下大命不能贊成之意見、是晚町田川崎兩總務、永井幹事長等、在日本俱樂部會合、交換意見、結果內定此際以政民兩派為基礎、組織舉國一致的協力內閣之意見、于十八日聽取若槻總裁之意嚮後、對之進行準備、首腦部間、若向鈴木氏降下大命、對于民政黨有交涉入閣場合之考慮、民政黨急變此等態度、尤堪注目、

【東京十七日電通電】民政黨對於時局應付態度、如十六日黨員懇談會席上、若槻總裁所作之演說、足以窺知、即對於暴力手段、企圖政變一流、斷不承認、擬與政友會協力、以資擁護議會政治、並確立所有地步、至後繼內閣一節、以大命再降於政友會首班、為憲政之恒道、確信不為究由政友會組成單獨內閣、不無成者、實繁有徒、此外擬以政民兩派為基礎、組成舉國一致內閣、以資打開當面難關者、亦屬不少、

森書記官長將訪見園公

【東京十八日聯合電】森書記官長、就犬養首相遭難情況預定俟西園寺公上京後、赴駿河台之園公邸訪見、報告事件顛末、及推任鈴木內相為新總裁之經過及其他、要求諒解、

犬養氏餘榮

【東京十八日聯合電】日皇陛下、於十八日午前十時、差遣勅使岡本侍從赴首相官邸、向故犬養首相、頒賜優渥之誄

西園寺公靜觀時局
預定十九日午後上京

【東京十七日聯合電】為後繼內閣奉答天皇計、西園寺公定於十九日由興津之坐漁莊搭乘瀛車赴靜岡、換乘午後一時五十分之特別快車富士號、一直東上、於午後四時五十五分抵東京

【又電通電】關於西園寺公展緩晉京之原因、一般推測、以為園公擬於出發以前、關於政局之推移、與以十分靜觀等情、乃此事頗惹世人重視、蓋此次政變、如在常態之下、即非由政策作用、而純由首相遇難而起者、則應照憲政之常軌、出現政友會延長內閣、事之當然、惟當此世態極為險惡、他如軍部方面意嚮、對於一黨一派的政治內閣擬與以徹底排擊之際、輕視軍部意見、拘泥憲政常道論、以圖謀移動政權、為現在困難情事、故西園寺公有鑒及此、擬暫行觀望、以察政情應歸之處竟而緩發云、

日海軍對不祥事件
已決定最後的方針

【東京十八日聯合電】海軍側關于不祥事件善後措置、連日開首腦部會議、慎重協議中、至十八日朝、決定最後的方針因之大角海相、午前九時三十分、訪見東鄉元帥、約一小時半說明論策、要求諒解、其內容如左、一、參與直接犯行者、及追求其根源、保持振肅軍紀、二、遵守軍人勅諭之精神、如干與政治之態度、極力排擊、

中野正剛訪安達謙藏

【東京十七日電通電】中野正剛、于十七日午前八時三十分、由九州返京、正午訪見安達謙藏、懇談政局問題、約互一小時、

兒玉頭取允日華會長

【東京十七日電通電】日華實業協會、本日(十七)正午開會議、銓衡會長、結果滿場一致推薦正金銀行頭取兒玉氏為會長、

特務艦室戶衝撞阿穆爾丸

【長崎十七日電通電】十六日午後九時三十分頃、由佐世保向瀨戶內海產島沖航行中之特務艦室戶、與向大連航行中之阿穆爾丸、衝撞、室戶左舷錨附近破損、仍然繼續航行、阿穆爾丸左側上甲板全部大破、入彥島三菱船塢修理中、

美婦人飛行家決飛行南阿

【紐約十七日電通電】美國女飛行界第一人、亞美利加牙哈德夫人、頃發表於數日中向南非納答耳飛行之計畫、

東株再開市

【東京十七日電通電】東株首腦部、非公式協議結果、決定自十八日再開市場、大阪亦決定十八日開市、

縣參議會組織法規
籌設程序及組織選舉兩法草案（續）

第二十二條、凡得推舉票三百票以上者、得彙齊造具推舉書、於選舉十日前、交到縣選舉委員會、

第二十三條、縣選舉委員會須選舉七日、將各區候選人姓名分別彙齊、榜示於各該區公所、及其所屬各鄉鎮公所但當選人不限於此項被推舉之候選人、

第二十四條、推舉書應載明候選人之職業、年歲、籍貫及住址、

第三章 選民投票、

第二十五條、選舉之投票以鄉鎮為投票區、

第二十六條、縣選舉委員會屆選舉時、於各鄉鎮公所設立投票所、即以鄉鎮長為投票所事務員、

第二十七條、縣選舉委員會應編定各投票區之投票人名簿、并製定投票匭、分交於各收投票所

投票人名簿應、載明選民姓名年歲、籍貫及住址、

第二十八條、投票人以列本名本投票所之投票人簿者為限、

第二十九條、縣選舉委員會應製定投票紙及候選人名單、分交於各投票所、

第三十條、選民須親到投票所先繳驗選舉憑證、

第三十一條、投票人于領投票紙時、應在投票人名簿所載本人姓名下簽字、

第三十二條、投票人每人祇得領投票紙一張、

第三十三條、投票用無記名連記式行之、

第三十四條、投票所除投票人投票監察員及本所事務員外、別人不得闖入、

第三十五條、投票人於投票所內、除關於投票手續、得與事務員問答外、不得與他人接談、

第三十六條、投票人之選舉票、須自寫自投、不得請人替代、

第三十七條、投票人將票投畢、應即退出、

第三十八條、投票人倘有冒替或其他違犯規則情事、投票所事務員得制止其投票、但事後須將經過實情、報告縣選舉委員會、

第三十九條、投票匭除投票時間外、應嚴加封鎖、

第四十條、每投票區設投票監察員十名、掌理投票時一切監察事務、由投票所事務員於投票人名簿所列選民中、選年齡最長、及年齡最幼者各五人任之、

第四十一條、投票所事務員職務如左、一、掌管投票所啓閉、二、發給投票紙、三、掌管投票匭及投票人名簿、四、維持投票所秩序、五、選定投票監察員、六、其他關於投票事項、

第四章 開票及檢票

第四十二條、各投票區投票完竣後、最遲翌日午前、由投票所事務員及投票監察員、共同親身將投票匭送到各區公所、由區長依投票匭送到之先後、順序開票、

第四十三條、各區長開票完竣、最遲於翌日將各該區選舉結果、連同所有選舉票送呈縣選舉委員會覆核、并公布之、

第四十四條、縣選舉委員會於覆核各區選舉結果時、選舉監督或其代表、須蒞場監視之各投票區之投票監察員、最少每區應有兩人以上蒞場、

第四十五條、檢票時、應將票數與投票人名簿簽到人數對照、

第四十六條、凡選舉票有左列情形之一者、無效、一、寫不依式者、二、夾寫他事者、三、筆畫模糊不能認識者、四、不用製定之票紙書寫者、

第五章 當選及應選

第四十七條、以在各該選舉區得票數較多者、為當選、票數相同時、抽簽定之、於額定當選人外、應用同樣手續決定候補當選人、其名額與當選人同、

第四十八條、各區當選人及候補當選人確定後、應由縣選舉委員會將當選人候補當選人姓名、及所得票數、分別榜示於各區鄉鎮公所、並通知各該當選人、

第四十九條、當選人接到通知、應於三日內答復願否應選、逾期不復者、以不應選論、

第六章 選舉及當選無效

第五十條、遇有左列情事之一時、選舉無效、一、選舉人名冊因舞弊牽涉該冊列載選民達三分之一以上、經法庭審判確定者、二、選舉辦理違法、經法庭審判確定者、

第五十一條、一選舉區之舞弊、與其他選舉區無涉、

第五十二條、選舉無效、經法庭判決後、應即於一星期內重行依法選舉、

第五十三條、遇有左列情事之一時、當選無效、一、不願應選、二、死亡、三、被選舉人資格不符、經法庭審判確定者、四、當選票數不實、經法庭審確定者、五、被選舉人未經註冊者、

第五十四條、當選無效時、已發給證書者、應令繳還、並將其姓名緣由公布於各區鄉鎮公所、

第五十五條、當選無效時、應以各該區候補當選人依次遞補之、

第七章 選舉訴訟

第五十六條、選舉人確認辦理選舉人有舞弊及其他違法情事時、得於當選舉人名榜示後三日內、向該管地方法院起訴、

第五十七條、選舉人確認當選人資格不符、或票數不實、及落選人確認所得票數應當選而不當選時、得依前條之規定起訴、

第五十八條、選舉訴訟之審判、應先於其他訴訟、並以一審為止、

第五十九條、關於選舉犯罪依刑律處斷、

第八章 附則

第六十條、縣選舉委員會於選舉完竣後、十日內、應將選舉始末情形、造具報告、呈送選舉監督、所有選舉票應分別有效無效、一並附呈選舉監督保存之、

第六十一條、縣選舉委員會應將舉出之縣參議員姓名、列呈省政府、轉咨內政部備案、

第六十二條、因縣參議員缺額、臨時舉行補選時、應適用本法、

第六十三條、本法未備載事項、或發生疑義時、由縣選舉委員會呈請選舉監督決定之、

第六十四條、本法自公布日施行、

法國同情犬養遭難

【巴黎十六日聯合電】大總統遭兇難逝世、記憶猶在心頭、又復接到日本犬養首相、斃於非命、法國國民、莫不深表同情、並對於東京市民變中不失冷靜、殊表贊揚、他如外務省機關報特別社說、言及犬養遭難一事、關於日本黑襯衣運動、與德國國粹紀念黨之運動、兩相比較論評、並以世界各國之政界、方瀕於重大危機為結論、

大場鎮日本軍撤退

【上海十七日電通電】日本軍於本日(十七)午後一時撤退大場鎮、預定二十日撤退眞茹、

英首相快癒

【倫敦十六日電通電】右目於五日施手術之麥克唐納首相、以後經過良好、本日(十六)赴病院外散步、預定十八日退院赴別莊靜養、

卿誠之助男訪荒木陸相

【東京十八日電通電】卿誠之助男、于十七日午後十時、訪見荒木陸相、報告財界情勢作種種協議、

比內閣辭職

【夫拉捨爾十七日電通電】比利時內閣、本日(十七)決行總辭職、

正陽關浩刧

蚌埠訊云、正陽保衛團總俞彌門、商會長牛幼臣已脫險抵蚌、據談匪在正陽大掠、槍殺商民數人、地方損失甚鉅、軍息霍邱宋世科部先頭部隊與正陽附近匪衆正在激戰中、餘部與孫培基部守霍邱、倪縈仙部民團已由阜陽開正陽剿匪、中央決派兩師一旅剿皖北赤匪、蚌埠由曾萬鍾部維持治安、鳳台電、正陽匪退、帶去肉票甚多、南京訊云、軍委會得報、皖匪猖獗、六安匪圖竄正陽關、各處特電令陳調元努力堵剿、蚌埠訊云、十四日蚌埠飛機飛正陽偵察、匪未退、乃加緊戒備、前退出訊係誤傳、水上公安局長十四日由鳳台來蚌報告、正陽約匪千餘、不許人民外出、匪擄男女數百名、財物數十船、運往六安、鳳台諜報、匪有由六安增加之模樣、

鈴木總裁對時局談
繼任內閣種種考慮

【東京十八日聯合電】鈴木政友會總裁、十七日晚就時局表示意見如左、據今日余之友人與荒木氏會見談話、軍部側之意嚮、似相當强硬、其意見謂差誤一步、復有毀傷內閣之虞、此點請熟慮、至荒木氏、因其事如何、決定進退、但余仍確信內閣以政黨為基礎、有組織單一內閣之必要、余此次就任總裁地位之機會、有淨化政黨之決心、雖然、軍部側之意嚮、不能蔑視、目下作種種考慮中、

法船乘客由俄船救助

【亞丁十六日聯合電】本日在蘇科里德近海遭難之法國瀛船喬治約莫里芝帕爾號、乘客六百名中、船長以下四百名、似被俄國給油船救護、

鈴木新總裁就任詞

【東京十七日電通電】鈴木政友會新總裁之就任詞、大致如下、犬養總裁斃於非命、我等國民、眞不勝遺憾、當此重要時期、敝人以不肖身分、為黨員所公推、担任總裁之職、殊屬光榮之至、總裁之任、極重且大、況如今日之難局下、非以一大決心應付不可、敝人本屬淺學菲才、幸蒙諸君援助實、心任事、應不負多方期望、茲特謹就此任云云、及至午後三時五十分、式畢散會、

印度回教徒在孟買暴動
死者百名負傷者一千餘

【孟買十六日電通電】印度回教徒、自十五日以來、發生暴動、放火虐殺、作種種暴行、死者百名、負傷者達千名以上、市內十八處起火、有延燒擴大形勢、英國軍隊、正努力鎮撫、

【孟買十七日電通電】因回教徒暴動勃發、格陵霍芝之步兵第二大隊裝甲汽車五輛、十七日朝由普奈運至孟買、補助部隊亦開始動員由普奈輸送戰車、

【孟買十六日聯合電】孟買市中、印度回教徒之衝突、入夜愈見惡化、騷擾地區、事實上呈戒嚴狀態、戰車及印度人聯隊、備萬一、

陸軍側一致希望荒木之留任

【東京十七日聯合電】眞崎中將、十七日會見荒木陸相、希望對於兇變、置之度外、繼續留任、更訪武藤教育總監、關於陸軍對後繼內閣之態度、交換意見、又協議陸相留任問題、武藤總監、亦熱望荒木陸相留任、軍部對於後繼內閣之態度、頗堪重視、

【東京十七日電通電】荒木陸相之辭任、雖屬堅決、武藤教育總監、十七日午后一時半訪荒木陸相、表明辭意後、更謂不祥事件之責任、認為由教育總監一人完了、當此重大時局、要求陸相留任、

【東京十八日聯合電】軍部全體、以為次期內閣、如為軍部滿足之舉國一致內閣、陸軍側荒木陸相、因不祥事件、必須引咎辭職、固屬當然、但值此非常時局、充任陸相、擔當國務、且能統率內部者、除荒木中將外、別無其人、故不應拘於區區之名目、縱遭如何惡評、亦應捨身決心留任、則此際荒木中將道德崇高、軍部全體、由上項見解下、一致團結決心實現荒木陸相在次期內閣留任、

美國二飛行家計劃
即橫斷太平洋飛行

【達拉斯十六日電通電】再計劃橫斷飛行西特里東京間太平洋逆航路之布羅姆里中尉、目下在當地裝置機上補助油槽、一俟準備完成、即時作試驗飛行、然後出發、

【羽田十七日聯合電】布羅姆里中尉、二十日就太平洋橫斷飛行航程、航空局已正式許可入國、十七日午后、指定日本國內航路如下、自西特里通過阿留地安群島、入日本領土由東經百四十一度四十分北緯三十六度與三十八度中間、抵水戶上空、經江戶川尻而達羽田國際飛行場、該氏使用機為羅克費特之基巴孫蒂塞爾耶津二百四十馬裝備、有美國政府註冊NR二八〇五之標記、

【西特里十六日聯合電】紐約民間操縱士波郞文氏、十六日操縱赤色大型飛機龍斯達號突抵西特里飛行場、即時裝載汽油千加倫、此種行動、為太平洋橫斷飛行之準備、惹人注目、太平洋橫斷飛行三萬弗賞金、六月一截止、

【西特里十六日電通電】紐約飛行家波郞文氏、為橫斷飛行太平洋逆航路、本日操縱赤色福晷式單葉機、飛抵本地、該氏表示豫定裝載汽油千加倫數日中出發、油量可供飛行六千里、故為經由阿拉斯加飛行五十小時達到之計畫、

袁復禮談西北考察
注重考古地質採集成績極豐

北平訊云、中瑞各組之西北考察團、於民國十六年離平、在內蒙分三隊工作、翌年會於哈密、旋再分成兩路考察、担任北疆考察之丁仲良、那林等、業於二十年事畢返平、担任南疆考察之袁復禮等、亦於前日取道蒙綏返抵北平、記者昨晨訪袁氏於其南橫街私宅、即以此行經過及收穫、承袁氏詳告如次、

行程概況

西北考察團於十六年離平、先抵包頭、前進途黑教堂而至呼家圖、在呼家圖左近、已發現石器時代之古物化石等、為數不多、氣候測驗則無時間斷、兩個月後、行經海流圖地方、發現漢唐古址、再由海流圖至三德廟沿途、掘獲石器頗多、由此途烏拉山全圖分三路而行、預定在新疆哈密會齊、赫定、徐炳昶等為中路大隊、先抵額濟納河、丁仲良、那林、貝哥等為北路大隊、經沙漠至額濟納與中隊會齊、先行至哈密、南路大隊為本人與詹等四人、由三德廟經大水溝至民勤縣(甘肅)繞道至額濟納河、再往哈密、十七年一月三路在哈密集齊、十七年三四月間、又重新劃為兩隊、分北疆、南疆、從事考察、南路事務、比較重要、參加人數較多、計有丁仲良、那林、徐炳昶、陶德以及研究氣象之學生等十餘人、北路祇本人與差役數人、因工作比較單純也、南路工作則為考古地質氣候等、大都為補赫定氏前次考察之不足、該一行業於民國二十年夏季返平結束、北路工作範圍自廸化迤東至新疆北部邊境、大部屬於地質之考察、氣象亦略加測驗、工作時間歷四年半、於去年十二月十七日始首途東返、途中仍留意考察、藉補不足、所經路途、多無人跡者、即偶有駱駝行蹤之各地、亦竭力避免、以冀有所發現、結果歸途中、又覓到有考古石器者四處、有動物化石者一處、經內蒙南山之中、擬考察草地民地分界地、以及漢人如何選土之方法、因吾人研究學理者、選擇可耕之地、有時反不及久處田間之鄉農、則其選擇方法如何、當然為吾人所亟願明悉者、不幸此地因買賣隊剿匪、適成戰區、乍嘬不避、終無法進行、祇得廢然放棄、由百靈廟經一天一夜之路程、(未完)

世界珍聞及其他……

震動全美的悲劇（1）
林德伯愛子火葬 著名密探釋放

紐約電云、林德伯大佐在其愛子慘死發現後之九小時、曾駕小艇、駛行海上、自信即將獲得綁匪及其愛子之蹤跡、因小艇無線電破壞、故無從報告此種悲慘消息、及聞此消息後、林德伯大佐急於中夜登岸、開足汽車、經二百英里返家、抵家後即陷於昏迷狀態、面容憔悴、但頗安靜、彼決定在封蓋棺前視其愛子部遺物均被藏去、以免林氏哀痛、但林氏命取去一視、以後除去林德伯外、餘均退出室外、以後林氏愛子即舉行火葬、林德伯大佐及其律師在場送終、林德伯夫人則在那普威爾之私宅寓內、全國有幹才之偵探、均已出動偵察、擊殺林德伯愛子之綁匪、

又訊、林德伯愛子屍體經醫生檢驗結果、一般人對於該證明之疑團已經盡釋、蓋曾示醫生以該孩童之生辰及其保姆、且承認其種種特殊標誌、據醫生之意見、該童在被綁去後、即遭慘殺、當局刻正調查與此案有關之線索、相信彼等將能得確實消息、足以裨益此案之究竟云、

此項消息傳至華盛頓後、前美國密探梅阿斯已由獄中釋放、只罰欵五萬金元、緣梅氏於林氏愛子失踪後、曾因彼確言能使林氏愛子生還、故收受華盛頓麥克林夫人之現欵十萬零四千金元、但終因彼未能將林氏愛子尋獲、（未完）

蠻張一怒 嚇煞梅郎 女伶驚懼墜河

北平訊云、蠻將軍張效坤太夫人誕辰、將軍將在鐵獅子胡同私邸、爲母做壽、是日除筵作賓外、並約舊京男女名伶演戲、計楊小樓、梅蘭芳、余叔岩、尙小雲、小翠花、王鳳卿、新艷秋、鄭劍佩等十餘人、壽筵方張劇目開演時、衆伶齊集後花園賞花玩月、比經司事者催促、衆皆未及著意、然斯時台上急待諸伶出場、乃轉報張氏、令其親往催促、將軍聞報不勝大怒、乃拍案痛罵、時衆伶已至知誤公事、皆匍匐請罪、梅蘭芳一驚之餘、痴痴不能回答、女伶鄭劍佩、在花園聆悉蠻張怒訊、驚慌中、失足墜河溝之內、鞋襪皆濕云、（上圖張宗昌與梅蘭芳）

裸體 由德流行美法 蘇俄方興未艾

從雜誌上及照片上、可以證實德意志的裸體運動正在方興未艾、裸體運動的實行者所舉的理由、是很充足的、據說人類因爲受了衣服的束縛、以致身體的發育、遇極大的障礙、且有使人類逐漸退化的可能、尤其是加上了一層衣服、把性器官什襲而珍藏之、豈知愈是祕密、愈是誨淫、愈是容易引起性的外想和衝動、脫去了桎梏式的衣服以後、身體上既沒有羈絆、並且時常有暢受日光浴的機會、這樣一來、吾人的體格、乃能日臻于健而美了、還有一層、把性器官與其他肉體上所有的一切的一切、同樣的暴露於外、那末、吾人便不覺性器官之爲秘密的東西了、像這樣的裸體運動、現已流行於美法二國、但是聽說沒有如德國那樣的澈底、因爲還少不了一條胯下之布和女人們遮掩雙峯的抹胸、除了美法二國之外、誰料蘇俄竟是德國的同志、

有人於夏季旅行蘇俄、在莫斯科的地方上陸、見河的兩邊的巉巖似的河岸上、滿佈着不少的露天餐館以及跳舞場、咖啡室等等、避暑的人們、都在這裡憩息、走過去些、則有一片平沙、寬廣可數哩、沙灘上列排着許多帳幕、男的、女的、老的、小的村俏的、大家都是赤條條一絲不掛的、在沙灘上遊散、或坐、或臥、或倚、或立、或偃、或仰、肉體畢呈、形態不一、眞如開了一個無遮大會、也有一家長幼、父、母、子、女、提了食盒、赤裸着身體、在沙灘上舉行匹克熱克（野宴）的、也有老扶攜幼、在水中洗澡的、又有妙齡的少女們、赤裸裸地立在水深過膝的淺灘旁、相互地潑水爲戲的、裸體相對、恬不爲怪、在另外的一隅、則有數十裸體青年、在練習跳遠等運動、有幾個少女從旁經過、她們和他們、大家都沒有羞恥的表示、亦沒有鬼祟的舉動、和穿了衣服時一般的神情、原來蘇俄有這樣一句口號、『打倒羞恥觀念！打倒怕羞的人們！』

巴黎貓展

巴黎最近舉行之小貓展覽會、集各國珍奇貓種於一堂、由專家評定優劣、給以獎章、英國有貓癖之某君、攜虎貓數頭、乘飛機往賽、於機中裹波斯毯以禦寒、此舉係開畜類旅行之新紀錄云、

夫婦牛蘭 獄中生活

南京電云、牛蘭夫婦仍羈江寧地方法院、牛夫婦在看守所分居兩室、房中空氣流暢、極爲整潔、設木床一具、上鋪被並置熱水瓶水罐等物、床下皮箱一只、床上並有英文文學書一巨冊、所中每日供給中餐、一湯三菜、極豐足、其來往函件、須經檢所閱、其發出之函件、除寄其家中及其子（在滬某教會讀書）外、餘均致其律師者、牛蘭夫婦生活極安閒云、

小村居民皆長壽 該地植物含有酸性乳質

保加利亞拜爾根小村、一般居民壽命、確執世界牛耳、任何國家莫能過之、現經科學家醫學家前往考察據說因該地植物食料中、含有酸性乳質產品、所以獲長壽、聞該地最老居民、今年一百五十二歲、一切行止動舉、仍覺十分矜瓏云、

不景氣中 世界現有黃金

日內瓦電、據聞國聯金調查委員會最後報告書、關於維持金本位是否可行一節會發生歧見、各委員同意金貨漲落太大、但對于金貨將來是否够用、意見不能一致、據估計、一九三一年底世界金貨總額值美金一百十三萬四千九百萬元、歐洲佔五十八萬六千四百萬元、內法國佔二十六萬八千三百萬元、英佔五萬九千萬元、內美國佔四十萬零五千一百萬元、南美佔三萬千萬元、北美佔四十一萬九千五百萬元、五千三百萬元、亞洲佔四萬五千萬元、澳洲佔五千一百萬元、紐西蘭佔二千八百萬元、

小科學 汽水 自製和原理

天氣一天熱似一天了、（按汽水西名Aerated Water原義應作炭酸水）也漸漸上市了、所以特地把汽水的製法寫出、同時更把汽水作一個簡單的探討、

材料

（一）檸檬酸—果實中多含有此酸、含有一分子的水、成無色的結晶、易溶於水、酸性甚輕爽、

（二）小蘇打—即酸性炭酸鈉、俗稱小蘇打、以上二物、各處藥房都有出售、

（B）準備—冷沸水、有彈子的汽水瓶、果子露、糖精或糖汁其他各種香料如香蕉油等、戥子一個、

（C）製法—先將果子露及糖汁香料等傾入瓶中約四分之一（以瓶爲單位）然後灌入冷沸水、再用戥子把小蘇打稱十分、先傾入瓶中、而後稱檸檬酸八分、待檸檬酸一入瓶中、即用手掌緊覆瓶口、急將瓶倒置、愈快愈妙、因爲檸檬酸一遇小蘇打、即起化學變化、生出多量炭酸氣、瓶中的彈子、即藉汽力而落下、此時、汽水也可算告成了、如要吃時、祗須將彈子推下、亦如市上出賣的一樣、會生出很多的汽來、假使做得得法、滋味亦不下於市上所出賣的、

（D）原理和功用—汽水的原理、即是檸檬酸遇小蘇打後、起化學變化而生出炭酸氣、炭酸氣本不願溶於水中、但因瓶口緊塞、不能向外跑出、遂不得不溶在水中、待塞子一開、一部份炭酸氣即跑出、同時水面的壓力減輕、故水就起泡、好似沸騰一樣、功用則在涼爽可口、可以止渴、並且助消化、炭酸氣入肺當然有害、然而入胃卻沒有什麼害處的、

附帶聲明一句、市上所出售的汽水、並不是這樣製法、因爲此法祇適用於做少量的、故祇適用家庭中、至於說到市上的汽水、是利用高壓力、使大量炭酸溶於水中而製成、不過其目的無非在使炭酸氣溶於水中而已、

英國富室弗洛爾夫人 豪濶驚人一擲十萬金！ 十萬法郎隨手拋散街心 行人爭拾竟爾多受重傷

法國尼斯電云、英國富室弗洛爾夫人、在俱樂部參加輪盤賭、一夕之間、贏得十萬法郎、回到她所寄居的旅館忽然高興、當在旅館平台上步行的時候、把所贏的十萬法郎隨手拋去、完全投向平台以下的人羣裡、一時街頭許多人如雲湧、起爭來拾錢、在搶拾這意外的金錢的時候、有不少人受了重傷、良久始散、弗洛爾夫人見狀、一笑而已

黎明暉婚變始末 慘案初審詳誌（續）

蓋彼等曾向該兩律師詢問法律也、後彼數人乘車返東山酒店、被告隨即外出、三月廿二、被告在南華體育會見斯文及基利士地兩人、彼等云已將該白由埃毒藥、用雞試驗、成績非常滿意、惟被告嫌注射針太細、恐不易收效、是晚基利士地再往中西藥房、購一較大之注射筒、二月廿四日、斯文基利士地偕一少女至東山酒店、藉慰被告寂◇惟反令被告不歡、蓋被告呼黎明暉爲亞暉、而該少女名亞媚、亞媚兩字、音相彷彿、故反撩起被告之愁思也、後斯文往亞畢諾道十四號檢理行裝、準備上省、復返東山酒店、偕被告基利士地及該少女、同往觀電影、未及半場、被告云該戲不佳、遂相偕歸去、此後基利士地陪該少女返上海、基利士地行動、經警衞探詳細調查、尙無其他軌外行動、是晚斯文與被告同往南華作棹球之戲、後往華人文員會賭博、被告贏得一百五十元、後再往南華會、偕同陪送寶蓮跳舞學院之舞女劉某、返般含道該舞女住家、然後乘汽車往灣仔美西餐室晚膳、是時爲七時半、當時斯文見被告態度異常慌張至八時半膳畢、乘汽車同往寶蓮跳舞學院、慘案發生、即此時矣、當時兇手脫逃、探目石堆到該肇事地點調查、聞奕蔭街口擺擋之小販言稱、聞鎗聲後、即見一西裝人在墻後走過而入萬松坊之後巷、後石探目入該巷調查、在巷內墻腳、拾得一曲尺鎗驗得槍內已燒去一彈、惟殼未脫出、第二顆彈子亦因此不能放、後佐治馮於九時二十分、在養和院因傷斃命、由警探將其屍身運往驗房、（未完）

瀛儁海聞

▲美國柯羅勒獨州有一地、面積一千五百餘方哩、既無任何國之收買、又無條約之隸屬、故名之曰『無人區』

▲最近美國有一對剛結婚老夫婦、現正度其蜜月之生涯、夫婦爲誰？新郎爲當前美國南北戰爭時、附和南方之老兵福戲隆、今年八十五歲、新郎娘爲昔日之實拉司夫人、今年七十八歲、據聞福氏在奧斯廷城家中、嘗向實夫人經五個月之求愛、而卒成婚、是亦可謂趣聞矣！

三言兩語

紅豆語人、女人嫁了丈夫、是『天下大事定矣』、而男子娶了老婆、卻是『天下大事去矣』、一定一去之間、男女的心事、盡在不言中、

○　○　○

青年時代殉情的精神、就算是愚蠢的行爲罷、總是人生值得珍貴的紀念、一到中年世故閱歷太外就不行了、老年又變成殉道、那簡直是可憐的行爲、

能走之魚 爪哇生產運到英京 並能爬上棕樹

魚只能用著它們的尾巴、在水中游泳、這是人人所知道的、在普通人的眼光看來魚在水中游泳時、似乎得力於尾鰭、尾鰭動得快、它也游得快其實是由頭部發動、而及於魚身內旁的肌肉、然後能在水中游行自如、但是現在經了種種試驗、纔知道魚類不但能游泳、有的魚竟能到水外來爬樹或行走的最近倫敦動物院中、到了許多能行走的魚、是從爪哇來的它們出了水、可以把它們的胸鰭代腿代脚、在地上行走、又有一種魚、在水外可以生活好幾天、能爬上高高的棕樹、古人說的『緣木求魚』、倒眞的實現了、

醫藥界專門

各醫生　各醫院　各藥房
欲購　西洋原料藥　醫科器具　及一切醫療器械者請賜顧　德商興華公司醫藥部

本公司設瀋陽業經多年除歐美各大埠外在東亞各地如日本東京大阪神戶中國平津滬漢廣州香港均設有分行專售醫藥界用西洋各種原料藥品成藥及醫療器械等等久已譽滿全球舉凡醫藥界所用一切物品大者如X光器械小者如注射針頭珍貴者如顯微鏡人工太陽燈及一切光學器械並各種最新發明之醫藥界用品等無不俱備本公司在德國除自有之各專門製造工廠外如舉世聞名之德國怡默克化學藥廠之各種原料藥品及成藥德國埃泰普爾工廠之蛇牌醫療器械德國生尼泰工廠之醫用電氣器械德國徠資工廠之顯微鏡及各種醫用光學器械德國拜道爾夫工廠之老人頭牌絆瘡膏及奧倫等均係本公司獨家經理並本公司常備大宗現貨以供各界需求如荷零購躉批或賜詢一切暨函索目錄本公司無不竭誠歡迎

德商興華公司　瀋陽商埠南市場西
寶康藥行代理　瀋陽大西邊門外

松岡醫院遷移聲明

敬啓者敝院開設以來迄今十有三年從事診療營業於茲尙無過失深蒙各界眷顧營業日漸發展不勝感謝之至頃爲便利患者起見今遷至北市場照常應診一切雜症對於診療一門努力研究專以博愛爲懷務求盡美盡善藉副愛顧之雅意謹佈微衷尙希大方諒察是幸

診療科目
內科　外科　眼科　戒煙科　花柳病科

現洋本位
入院隨便

診療時間
自午前九時至午後二時門診
自午後二時至六時出診
但急患者不在此例

新址　奉天北市場郵政局對過北進約一百步路東有一平房便是
松岡醫院　電話三四二五號

森永糖菓

牛奶糖
咖啡糖
餅乾
果蜜糖
脾膳糖
牛奶
牛奶粉
茶葉
哥々粉
其他送禮品
各種糖菓
一概俱全

滿蒙總經理處
大連市雲井町二七番地
森永製品滿洲販賣株式會社
受信　沙河口局私書函第六號
電話　賬房　九〇二一番　華商部　九八八四番
受電略號　ダイレンモリナガ
振替　大連四二〇二番

天然清補丸

內務部衛生試驗所化驗立案
海關化驗無毒通飭各關放行

（一）有白面白丸鴉片嗎啡針等嗜好者服之立見奇效小癮三盒大癮六盒斷癮隨吸隨減負責身爽多食無痛苦無效原盒退欵
（二）凡有癮人多因煙毒作祟全身欠爽及大便乾燥不思飲食夜睡不安不能早起以至清氣不升濁氣不降氣血不能流通面帶煙容久之發生一切疾病如服此丸立見奇效如不信請先試用
（二）無癮人服之可以清補身體寬胸順氣利大便加飲食即小兒心煩纔入化服十丸病亦立愈有服過此丸者定知言之不謬
每盒二百〇七粒。大洋一元。半打五元五。一打十元。郵費一盒至一打二角。郵票足收不扣

清金保肺丸　每盒廿付現大洋一元試用包每服八粒五分多年咳嗽痰喘一盒全愈新得外感咳嗽服二三服即愈一人不壞均可療治輕者一瓶重者二三瓶全愈均備詳細說明書函索即寄
新方退雲散　每盒洋一元二角　此藥與衆不同不論火蒙氣蒙要
外治痢疾一粒丹　等痢疾不論何搐藥一粒納於臍中。上貼膏藥一張。快則一刻。慢則半點。其痢即止。妙不可言。大人用大粒五角。小兒用小粒三角。十歲至十六歲用中粒四角。

批發　天津東黃緯路　閻氏製藥所　志雲翔
駐奉經理處　城內鼓樓南　合盛酒局內寓　滿站
哈爾濱道外桃花巷　同順
營口大平康里　義和成
江省南大街三合永福記　四平街驛　同義和
新民縣大街裕泰公　遼陽平康里　恩順
長春商埠四馬路泰和藥店　吉林河南街長盛東

感謝眼科聖藥（琥珀光明丸）

前瀋陽地方法院登記處書記員唐宗寅君來函云英美大藥房大鑒敬謝者敝人於去春偶患目疾初起不甚爲意漸至雲翳遮睛視物不明且觸怒時發因火即犯歷經中西醫治迄未見效終日憂悶不堪其苦因閱報章載有貴藥房自製內服眼科聖藥琥珀光明丸專治男女老幼遠年近日一切雲矇翳障暴發火眼等症閱悉之下不勝欣喜隨至貴藥房購買一盒試服六日果然見效連服數盒目疾若失而翳障盡去光明復原矣斯誠不愧眼科聖藥敝人感佩之餘敬申數語以鳴謝忱

○謹將定價開列於後琥珀光明丸六日用量現大洋一元用二日者四角
○總售處奉天大西城門外電車站英美藥房

鐵証

△謝函數千件▽　報不勝載

△黑龍江邊防軍保安游擊隊文牘副官任澤民先生來函云　啓者十月由貴號寄來婦科三保遼方貼服神効異常茲再寄上大洋十元收到時請即將加料紅緞子仙膏一大貼調經養血丸兩料帶藥一付火速隨郵寄下以便應用爲荷回件請寄中東路海拉爾新街日本當舖後院交保安游擊隊隊部任副官即妥

△克山縣天德合燒鍋高億豐先生來函云　啓者鄙人前購貴藥房紅緞子仙膏及調精養血丸敝內子依法服貼病已霍然全愈茲有同病者聞悉擬再購紅緞子仙膏大中貼各一張調精養血丸一料半料滙上大洋五元五毛收妥祈即照郵勿悞爲荷

△滿洲里特別區警察第一駐在所金世五先生來函云　金勃先大藥房台鑒前由貴藥房購紅緞子仙膏並蒙惠贈帶藥照收後即使內子貼用旬日之間頗見功効茲再滙洋五元擬購大貼一貼加料仙膏一貼並祈惠賜帶藥二付無任銘感

△盤山稅捐徵收局王菊甫先生來函云　啓者久仰貴號之紅緞子仙膏名馳遐邇久欲購備以應家庭之需苦於附近無代售處茲寄郵票貳百分請將大貼紅緞子仙膏寄下一貼爲荷

▲紅緞子仙膏　主治婦女經脈不調、月經不准、赶前錯後、經行腹痛、子宮寒冷、白帶過多、寒血凝滯、久不受孕、屢患小產、血少乾瘦、經閉經枯、崩漏不止、血色紫黑、或如汁水、面黃肌瘦、少食無眠、胸膈膨悶、午後發燒、心跳心忙、論如何難治之症或經多醫不効者將仙膏貼肚臍一張百病俱消無病常貼此膏能舒筋活血追風散寒種子調經藥也內服調經養血丸善治血氣虛弱腹中癥瘕肚腹疼痛四肢倦怠骨蒸發熱氣短咳嗽以及婦女百病無不藥到病除大有起死回生之效凡婦女患病無論輕重早有新得如能外貼紅緞子仙膏內服調經養血丸則百病若失氣血充足身體强健可得家庭中樂趣也紅緞子仙膏定價大洋五元中貼兩元加料每貼六元調經養血丸一料大洋四元

良機　本藥房爲濟世活人起見紅緞子仙膏減價一半加料每貼三元大貼者二元中貼者一元另送帶藥一付

總發行哈爾濱道外十五道　金勃先藥房

婦科三寶紅緞子仙膏代理處列下

奉天鼓樓西金城大藥房　安東中富街東益增遠通遼街東益增遠
奉天大成藥房　奉天震泰報館　奉天大生藥房　全日站恒濟堂　安東瑞祥泰　大連華泰藥房　公主嶺三合公　四平街天德堂　開原德祥厚
開原同源廣　海城德增福　遼陽義和堂　千金寨德泰興　千金寨信義堂　千金寨崇盛堂　本溪春興堂　鳳城大德堂　洮南德慶仁
遼源德泰順　洮南和順發　通遼大來堂　營口紅春堂　錦縣天生堂　吉林東升遠　吉林中西藥房　吉林文生堂　吉林毓生藥房
長春泰和藥房　長春中西藥房　江省德瑞堂　江省中西藥房　江省裕原堂　江省育生堂

東三省總發行哈爾濱道外十五道街金勃先藥房
外埠函購將欵由郵滙下原班不悞郵票亦可代洋

見馬問題形勢重大
調查團憂形於色
中央或將不惜要求其退去

【哈爾濱專電】國聯調查團要求會見馬占山問題、俄然買得滿洲國之極度憤慨、伊等竟接到關於該會見由滿洲國絕對難與以便宜無論矣、且又對於由第三者供與便宜等事、亦當絕對反對等旨之通告、調查團似呈狼狽、該團書記長阿斯對於記者之質問、僅答以「關於本問題之有無、現不能否定、亦不能肯定」等語、一時顏面、頗困惑之色

【又電】滿洲國當局以調查團之滯哈、爲不啻助長叛逆擾亂治安、調查團若再遲遲而不離哈時、或敢出要求其退去之舉、亦未可知、兩者之溝渠、漸呈深刻云、

馬軍又襲松浦鎮
砲聲轟聞哈市
至十七日夜槍聲始熄

【哈爾濱電】十七日午時四時二十分、馬占山部先鋒隊、又復來襲哈埠對岸松浦鎮、惟被該地守備之日軍山田部隊擊退、駐哈日軍接警、急派救援隊前往云、

【又電】襲擊松浦鎮之馬部先鋒隊、雖一時被日守備軍擊退、但至夜間恢復勢力、又加山砲十尊乘闇猛烈來襲、彼我間又呈激戰、因之松浦鎮附近之村落、受砲火之洗禮、諸處發火、火炎沖天、砲聲殷殷、轟聞哈市云、

【又電】襲擊松浦鎮之馬部係龔在大興頑强抵抗之吳松林部騎兵旅、其兵力約一千三百騎、漸次增加兵力、似已達五千餘騎、企圖一舉殲滅哈埠、日數次重行夜襲、惟竟不克、至是夜十時許槍聲始熄、聞日軍當於十八日晨、決行掃蕩云、

十八日早晨又開戰鬪

【哈爾濱專電】松浦鎮十七日午夜一時休戰後、比及十八日早晨、日軍山田部隊與吳松林所部叛軍、在南方地區衝突、兩軍相隔僅五百米突、

趙院長今日回京

立法院長趙欣伯博士、此次由新京來奉頗受各界人士歡迎、現趙院長在奉酬酢完畢、定於今日（十九日）下午乘南滿急行車回長春、各界人士咸到站歡送云、

天氣豫報

五月十九日　北西風　曇
十八日之溫度
平均　二十二度三
最高　二十七度四
最低　十三度五

令水上警局慎重夏防

奉天省公署、現以轉瞬夏季、除令各縣提前辦理夏防外、昨又通令鴨渾水上兩警務局、對於水上夏防、須妥爲慎重、飭屬嚴重警戒、以期防患於未然云、

山海關監督易委

駐營海關監督史靖寰、近因另有他就、呈請辭職、所遺監督一席、未便久懸、經新京財政部長熙洽、委任該部秘書馬新理接充云、

實業廳催征水利

實業廳以各縣拖欠民廿年度水利甚巨、若不嚴催、殊碍收入、乃通令各水利局佈告民衆速將拖欠水利費、限期如數繳納、以重公欵云、

奉山俄警嚴重戒備

山海關地帶日漸緊張各節、已誌本報、同時沿奉山鐵道之綏中一帶、屢有多數之便衣隊出沒、作種種破壞之工作、當局除飭該地警保嚴爲防範外、奉山鐵路管理局爲切實防備破壞鐵道計、業將該路所有駐防支綫之俄人護路隊計二百名、悉數于十七日移防于幹綫綏縣迤西各站、其總隊部則設置于錦縣車站、以資協助滿警戒備云、

省警局飭防小兒傳染病

省會警察局、現查市內小兒多染患天花、痧疹等傳染病者、特於十六日、飭屬衛生科、及各分局、應設法宣傳並傳諭商民有染患者、從速醫治、以免蔓延云、

趙欣伯院長將奉派東渡

立法院長趙欣伯、決將以代理執政使節之資格、東渡正式訪日、曾誌本報、茲據續訊、趙當俟國聯調查委員一行離滿後、啓程東渡、對於滿洲國建國日本所致之好意的態度、表示深甚的謝意、一面向日朝野致新國成立之應酬、象行努力運動、俾使早期承認滿洲國、趙氏之訪日、係滿洲國對外正式訪問使節之嚆矢、頗惹各方注意云、

山海關方面形勢緊張聲中
張家直系軍兵力

日來榆關方面、已佈滿戰時之氣象、張學良除派胡匪及義勇軍、在滿洲各地攪擾不計外、茲將該氏現在之直系部隊、向關係方面調查如下、

步兵	第七旅	旅長王以哲
同	第八旅	旅長丁喜春
同	第九旅	旅長何柱國
同	第十旅	旅長劉翼飛
同	第十一旅	旅長常英斌
同	第十二旅	旅長張廷樞
同	第十三旅	旅長李振唐
同	第十四旅	旅長陳貫羣
同	第十五旅	旅長姚東藩
同	第十六旅	旅長繆澂流
同	第十七旅	旅長黃師嶽
同	第十八旅	旅長杜繼武
同	第十九旅	旅長孫德荃
同	第二十旅	旅長常經武
騎兵	第三旅	旅長張樹森
同	第四旅	旅長郭希鵬
同	第五旅	旅長李福和
同	第六旅	旅長白鳳翔

以上各旅、大致分配各鐵路沿綫、砲兵與空軍、實力究有多少、尚無詳細之調查云、

「危害緊急治安法」
已交法制局審議不日公佈

【長春專電】司法部頃起草危害緊急治安法、已交法制局審議、不日即可公布、其內容凡謀破壞國家者並對執政及他要人行將加害、或行加害者、以死刑處斷之、

反吉匪軍棄城而走
日軍進據依蘭

【哈爾濱專電】守據依蘭之反吉軍、竟不敵日軍之銳鋒、於十七日午前九時、棄城遁走、日第□□團司令部率部軍、於是日午後堂堂入城、市內各戶揭揚日本國旗歡迎日軍云、

警察局處分毒案

省會警察局、奉令搜捕嗜好嗎啡白面鴉片等毒犯、及大烟館等、連日破獲甚多、經各分局送局後、立由司法科審訊、嗜好嗎啡白面等毒犯、則送教養工廠教養懲戒云、

省城各小學校全体預拔選手

奉天教育廳因建國運動會開幕在即、自應先行練習用選資特飭各小學校長、教員督帶各校學生、於十八日上午十時、齊集十里碼頭運動場挑選選手、預養、以便屆時參加運動云、

駐紮遼中縣城內
于部一百名譁變

據關係方面確息、駐在遼中縣城內之于芷山部、約一百名、於十六日晨、携械忽然譁變、目下該地帶之治安、由公安隊維持、形勢頗爲不穩云、

市署催牙行納捐稅

奉天市政公署前由省城稅捐局接收牙當各稅、現以本市各牙行換領牙帖、向以一七兩月爲換領之期、現已逾限數月、而到署換領牙帖者、實屬寥寥、茲經該署于十八日布告、統限于六月一日、凡各牙行一律到署換領、否則定即嚴處云、

于司令今日內回奉

東邊大刀會匪、亦將漸次肅清、故在該地帶剿匪之于芷山軍騎兵一部、約五六百名、已于昨十七日下午調回、于司令亦有回奉消息、大約兩三日內、即可蒞止、向省當局報告此次剿匪經過云、

張學良摧殘
馮庸之家庭
涙凝眸告前妻

轟動南北之馮庸江錦濤離婚案、經北平地方法院判決之結果、江錦濤已大勝利、馮庸身敗名裂、已詳本報、茲查江錦濤似此堅毅打倒其丈夫之原因、實有于鳳至爲之後援、而于鳳至又以其丈夫張學良爲後盾、蓋前此馮在瀋陽經營馮庸大學、盡其宣傳之能事、猶在學界博得名聲、尤其是與東北大學拮抗、學良嫉之恨之、由來已非一日、乃趁此番機會投井下石、聊醫宿嫉耳、從致敗訴之馮庸心腸九斷、奈元仇學良、勢力尚猶炙手可熱、固亦無可如何、爰是函致江錦濤、大發其鬱憤、有掬誠奉告、涙已凝眸等語、洋洋逾千言之原函、全文如下、……上圖即爲馮庸

「別來無恙乎？敬祝閣下勝利」

錦濤先生、別來無恙乎？在判決後一日、敬致書祝閣下勝利、茲爲兩女兒暨其他事項、不得不一言之、

（一）地方法院判決兩女由先生監護教養、顯然違反『子女由父方監護』之條文、庸爲兩女之習慣學業前途、不能不致書促先生覺悟、庸與先生無論是非、均爲過去的、但兩女之一生、決難模糊下去、請問先生之生活、能否有利於兒童？言語行動之態度、處處均予兒童不良印像、再先生所處之環境、能否於兒童養成良好之習慣、此庸深引憂也、況兩女年在十三四、正是將入危險時期、倘不置於良善環境、則前途不堪設想、若由先生監護教育至十八歲時、來歸父方、一切習慣思想、均已確定、庸實無再從新改造能力、茲鄭重聲明、兩女若由先生監護教養、庸決不負今後任何責任與義務、並同時斷絕父女關係、庸僅負爲父之名、雖來陷兩女前途於黑暗地方、此種罪惡、庸決不敢領也、如先生能爲兩女設想、請即交庸教養、使兩女在校中生活、庸敢担負、兩女前途是光明的、如先生懷念、可以每星期日囑兩女前省、一則可慰先生之心、二則可使兩女前途不致淪入黑暗之鄉、掬呈奉告、涙已凝眸、何去何從、敢請先生一思、勿陷兩女前途於悲境、父之愛女、不後於母、人孰無情、置兒女於死地乎？先生仇庸則可、仇兩女則不可也、尤望先生勿自作聰明、先生之常識不足教導、先生之性格尤不宜教育兒童、先生須知兒童教育不能盡賴於學校、家長性格與兒童關係爲最烈、庸對兩女情至義盡、交還誠兩女之福、不交庸惟有與兩女斷絕父女關係、以免兩女日後陷於悲慘、怨悔未盡爲父之責、敢請先生注意、明以教我也、

「急兎反噬　先生應引爲戒」

（二）地方法院判予贍養費六萬元、庸不知根據何項財產作標準、自東北淪陷、家中全部財產均已脫離掌握、昨接東北來信、滿洲國行將宣佈沒收、法院判決之六萬元能何法執行乎？是先生託張景惠張海鵬設法撥給乎？是法院强制執行將本市住宅拍賣乎？設使法院執行拍賣、是否與『離婚贍養費數目以不妨夫方生活』之條文相背乎？即便法院强制執行、而先生獨不念十餘年同處老幼移居簡室生活淒苦乎？刻下家中典質度日、行將典盡當窮、異鄉淪落、而先生能再忍心壓迫乎？先生怕已洩矣、勝利矣、以庸之見、似不可再爲已甚、即使本市住宅爲先生所有、較六萬之數尚少四五萬元、而先生又將如何？急兎反噬、先生應引爲戒、姑念夫婦一場、假應留相見之餘地、

「不能因離婚事　借債付與先生」

（三）先生爲求社會之同情、不顧道德與理智、任意造謠、以求攻擊勝利、辱及老人、問心安乎否耶？在先生之意、欲一擊陷庸於身敗名裂萬劫不復而後快、然世間之事、未有能以假爲眞、欺蒙國人於永久之理？庸服務社會、問心無愧、先生之揑造黑白、果何傷於我？時間一長、深恐先生人格之破裂、較庸目下爲更悲慘也、庸容忍至再、未與辯白及不暴先生之私者、爲個人道德留位置耳、非有畏於先生也、此點先生應深切知之、勿以庸爲懦爲怯也、庸自慚德薄、未能警處、致釀今日之糾紛、對於社會、對於青年、深引爲懺、僅知修德不足、毫不敢怨、先生對庸毒狠險苛、茲事已定矣、不能不告先生也、

（四）庸家中刻下生活、已難困萬分、每日以小米爲食、有生以來、未嘗一受、而先生竟揑庸家產千萬、昧心害理、孰有過於此者、室中傢俱東借西湊、是否千萬之家作作此態乎？而先生造成社會以庸爲吝徒、可哭、家中生活狀況、可使世人考察、倘有好事者、一經證明、先生將何以對人耶？庸家中雖如是困難、決不欲爲家中私人生活困難求乞人憐、此可敢告於世人也、庸現乘之佛托汽車、係借自張漢卿先生者、用以代步、非以此驕人、先生應知之、庸不能因離婚事借債付先生、凡大志爲社會稍具人心者、決不肯瘋狂至此、

「嗚呼十年夫婦　如此結局」

（五）地方法院之判決、庸認爲既違背法條、萬難承受、僅上訴須洋六百餘元、值此生活困難之期、無力爲此、只候法院之執行而已、六萬鉅金不知由何處取來付予先生、是强迫被離之老幼還移乎？是担責人口借先生之贍養費乎？不僅庸之友朋欲看六萬元之來處、即庸亦我日靜待法院之執行、若法院能推翻法條以徒刑作代金、庸深欲藉離婚機會一嘗中國監獄之滋味、嗚呼錦濤！十餘年之夫婦如此結局、誠可痛哭十日！庸不爲先生哭、庸爲人心世道哭也、中國無國格、先生無人格、恐在人類史上特書之也、一俟執行終了、庸甚欲一晤先生、作一日之痛談、未識先生許我否耶？人生如電光石火、能留在宇宙間者、道德與仁義耳、先生顧及此否、吾言至此、不忍再言、設有觸怒於先生處、尚望諒而宥之、走筆書來、不擇文詞之確當、希先生以一張血涙巾視之、則幸甚矣、宇翁（按即江朝宗、錦濤之父也）先生敢勞代叩福安、加豪陽復、深所企盼、祝珍重、馮庸頓首、

紡紗電燈兩廠
歸實業廳接管
電燈廠之人位問題

省公署、因紡紗電燈兩廠屬于實業範圍、應由實業廳管轄、乃飭將紡紗廠電燈廠改由實業廳直轄、並由省公署監督、已令實業廳廳長徐紹卿遵照辦理云、

又電燈廠、王聘之廠長、已于本月十六日下午一時正式接任、先召集日本職員會話、次則接見本國各重要職員、略謂值此新國家成立、同人務須努力、並宜安心作事、予決無隨帶人員、因喉疾祇作數語而止、惟聞該廠已隱屬于實業廳、廳另有一新計畫、正在核議中、至遲亦必于六月末發表云、

撻傷工人

大北城門外願城街永勝鐵爐於十七日下午六時有工人姜老志、持鐵搥子打鐵、未加小心、致將同屋工人路某胳膊打傷、當送後經執事人僱人送赴施醫院治療云、

省警局討論收檢
清潔費辦法

省會警察局現爲積極整理市內一切衛生起見、特于十八日下午二時、由衛生科長馮希濂召集各分局衛生主任並衛生隊長等、在該局開衛生會議、聞該會議之主要議案、爲關于施行春季大檢察及飭令整理市內一切街道衛生、討論關于收檢各商民住戶之清潔費各項辦法云、

李匪臨走虐殺
日僑三十餘人

【哈爾濱電】反吉軍李杜部、日來被日軍猛烈攻擊、竟爾不支、際於放棄三姓之時、逮捕旅居該地日僑三十餘人、虐殺後放火市街、而總退却云、

官銀號附屬營業
商工司接辦
決不歸中央銀行

中央銀行開辦、已迫在目前、關於東三省官銀號所經營之附屬營業、業經政府當局議定、不歸中央銀行接辦、歸實業部商工司繼續辦理云、

淫懲偷兒

有李振聲者、素有烟癖、迄過癮、十六日下午、因無錢過癮、乃在大北關財神廟胡同孫姓院內、偷竊木頭、正在往外挾拿之際、被孫姓家人瞥見、當即抓獲、送交該管分所懲辦云、

罷婚糾葛

小東城門外南胡同住戶崔紹元有孝女英、年十六歲、經王某爲媒、於前年說妥予北關鐵嶺道胡同鄂雜貨舖之子爲妻、因年齡關係、男家故未擇其婚娶、不意去年事變後、鄂某之子因而失業、家中生活、頗感困難、崔某見此、屢向鄂姓提出罷婚要求、崔某于十七日下午又赴鄂某家、提起此事、双方激論甚烈、致起口角、繼則動武、打作一團、各不相下、双方乃同扭往法院起訴云、

宗室敏善奉諭
守護兩陵
十七日晚到奉接事

執政府內務處科員、前清三品宗室敏善、頃奉執政諭、派爲奉天東北陵守護總辦、並派宗室文啓爲帮辦、敏氏一行、業於十七日晨離京、即晚到奉接事云、

鷄販興毆

十八日晨七時小東關上頭雜市、有鷄販劉某、因賣小鷄、與一厨役口角動武、双方同赴小東門外分所理論云、

幾夜連夢
男仙纏身

大北邊門外永和堡村住戶□姓、其女□□、年十八歲、姿色娟好、身如楊柳、貌似梨花、不意當年西子在世、乃該女近數日夜、忽夢一男性纏身、自稱仙人、由此以後、無夜不來、與女合歡、女亦自覺神迷如醉、而顏色蒼黃、憔悴不堪、於昨十七日晚又來、逼女成親、否則大禍臨頭、家人恐懼萬分、特請女巫吳氏、搬請大仙、代爲求情、噫迷信之深、其愚不可及、可憐亦復可笑云、

各縣警局長
將相繼新委

全省警務廳、爲注重警政起見、曾于前日發表一批警務局長、聞第二批兩三日內亦將相繼委任、計有安東、營口等數縣云、

將考試各縣
教育局長

教育廳近爲注重教育人才計、擬將各縣教育局長、一律調省、加以甄別、應採考取制度、藉得眞才、而資教育進展、實行之期、約在下月初旬云、

教育廳籌開
學務會議

教育廳、擬於二十日、召集各科長、科員、督學員、各學校長一律到廳舉行學務會議、討論學務改善辦法、現已通知各學校速照屆時到廳參會云、

瀋海上月收入
八十七萬餘

頃據調查、瀋海鐵路局、上月份客貨車運收入、共爲八十七萬五千零四十八元五角一分

怨偶請離

小東關下頭王硝房胡同住戶馮姓之女、名桂珍、年已及笄、曾在某校讀書、後憑媒許給城內李某之子爲妻、不料結婚後、馮女時被毆打、忍無可忍、乃於十七日赴地方法院起訴、請求與李姓子離異、不知能否判離云、

驅逐暗娼

省會警察第二分局局長常伸元、以該管界內天齊廟後、及黃家大院內、暗娼張ㄨ、每日召引一般下等社會人爭氣打架、時有所聞、於地方治安有碍、於十七日令老虎廟分所勢加取締、一律驅逐出境云、

兄弟相殘

大西關興隆街南、住有吳子由者、向務泥瓦手藝、其弟子清操作小本經營、同居一室、素無惡感、十七日上午九時、忽因家務起衅口角動武、打得皮破血出、經人勸解、各不相下、双方乃往警所理論云、

土地局分科規定

【長春專訊】民政部土地局前者擬定分科規定、呈准在案、茲經該部總務司發表、其規定如下、

第一條、總務處置左列二科、
庶務科、
地籍科、

第二條、庶務科掌理左列事項、
一、關於管守官印及文書事項、
二、關於土地之丈放及其他處分事項、
三、關於人事會計及庶務事項、
四、不屬他處科乃管事項、

第三條、地籍科掌理左列事項
一、關於地籍事項、
二、關於地籍圖事項、

第四條、審査處置左列二科、
一、審定科、
二、調查科、

第五條、審定科掌理左列事項、
一、關於土地權利之審定事項、
二、關於土地之地位等級及課稅價格事項、
三、關於地目及地積整理事項、
四、關於其他土地整理事項、

第六條、調查科掌理左列事項、
一、關於土地之利用及政策之研究事項、
二、關於慣習之調查事項、
三、關於土地之統計事項、
四、關於其他土地之調查事項、

第七條、測量處置左列二科、
測量科、
製圖科、

第八條、測量科掌理左列事項、
一、關於測量事項、

第九條、製圖科掌理左列事項、
一、關於地形圖之測量事項、
二、關於地籍圖之調製事項、

批示

◎實業廳（十七日）

▲陳福全　呈爲通記長途汽車繼續開駛由批仰飭瀋陽監查保護以維交通仰即知照
▲王慶玉楊玉山　呈稽田被□請查被損由批仰第四段監工員查明具復再奪
▲劉樹梓　呈採本溪縣中萬兩河沙金礦更正礦圖由批圖中距離里數仍未如圖仰即具領更正各節呈候核奪
▲鮑永和　呈爲蓋平老虎洞石候資本愚單懇發還由批俟由官銀號提出時再行佈告該商業廳領取至於剪照同該縣領取可也
▲趙福節　呈繳礦區稅由批五期欠費一併收仰即知照
▲趙子榮　呈繳礦區稅由批去下季今年上季共同四元五角照數列收

◎市政公署美（十六日）

▲鄭殿聲　呈請啓封空房由批仰候查明再奪
▲程桂林　呈改堂名換執事失證等由批查無不合仰備像片照費來署領證可也
▲于鴻儒　呈請發給樂商許可證由批查屬相符仰備像片二張證費一元來署領取
▲王德泉費明劉景祿劉慶源　呈爲繳換妓館許可證由批仰即具攜帶像片領證照章納捐可也
▲長業公司經理馬錫章　呈遵章立案並請酌減官指由批核減欠捐速繳一切辦法仍遵向章
▲李潤田　呈請考試發給行醫執照由批本署考醫委員會業已成立俟定期佈告來署應試
▲戚延壽　呈請發給醫院許可證由批查義斯貌仁戒煙藥是否有効俟經化驗有効方准營業再行發給許可證
▲劉蟬華　呈設四等妓館請許可由批查無不合應准發給仰即具領
▲李樹林　呈改堂名繳換許可由批查屬相符應即照准
▲馬步雲　呈房捐更名由批查屬不符碍難照准仰即知照
▲周國卿馮榮昌　呈繳回許可證換領新許可由批應予照准仰即來領
▲陳兆生傅毓嶽　呈爲丟失房捐票請補由批查屬實應補發仰即知照

◎瀋陽縣公署（十六、廿）

▲馬廣財　呈壹通致□第五村長高明章不蓋村章由批候令第五分局長查復再奪
▲夏恒啟　呈發保[illegible]戶管大照房契由批仰候令[illegible]局查明取其村長地鄰保結[illegible]併
▲韓繼甲　呈爲[illegible]應否[illegible]發戶管由批仰[illegible]取可也
▲信鏡印　呈爲住趙[illegible]請發遺新照據而由批侍補老契即日呈署以憑核辦

程志遠電告 剿匪保民

【長春】五月十五日、國務院軍政部接黑龍江省程志遠來電、日下李海青在豐樂鎭、其部下七千名、並盤踞二站三站大街基一帶、配置數千部隊、聞李海青與蟠居嶺東之西南方面三十華里之天照應部、約五百名有連絡、現派第八旅長涂全勝少將、率領部隊前往肇州、已抵當地、開始討伐、并保護居民云、

二區禁糧出境

【熊岳城】二區區長因連年歉收民食不足、若任商人外運將來貧民無可購買、派警士數人按要路查拿、如有出運者定罰不貸云、

司法部將考選獄官

【長春】司法部前派專員赴各省調查監獄詳情、已誌本報、玆據確訊、該派遣專員月內即可公畢返京、即實施考選獄官、定取額三十名、至五十名、分發各縣任用云、

草房村匪耗 綁去五人

【熊岳城】二區草房村、距海里許、月之十五日晚九點、突來胡匪十餘人、闖進杜宅、綁去杜顯貴與其弟、及同姓者三人、並掠去衣服錢財等物、結果向西逃海借打魚之船逃走、將來如何抽贖、訪明再誌、

張熙兩部澈底討伐扶餘匪賊

【長春】出動扶餘討伐匪賊之張海鵬軍副官張慕賢、於五月十五日返京、訪問執政府、據其談謂日下張熙(洽)兩軍約五千名、集中扶餘縣附近一帶、從事剿匪工作、當於十四日、在農安之西北方十五華里地點、遇李海青部與開交戰、匪賊不支而潰、遺棄死屍十五具、現正在徹底討伐中、預計日由農安過京返洮南歸原防、日前傳聞張軍部下在陶賴昭被匪賊誘變消息、絕對不確云云、

永衡官銀號奉令改組

【吉林】吉林永衡官銀號、自中央政府成立、即議取消、另設中央銀行分行、統一全國紙幣、用資整頓圜法、俾便金融流通、擬起價値、庶足裕國便民等情、據聞永衡官銀號已於十六日奉到命令、趕辦結束、尅日改組、並聞設號已另行訂做匾額、以備改組懸掛而符命令云、

粮秣廠防火設備

【吉林】糧秣廠、關係各軍食糧、一切設備、極關重要、該廠楊廠長、爲防火起見、現特設備水井二眼、水龍一架、水桶若干、招工估價用欵多少、已請省署核示、一俟准許即動工修理云、

第一次市民娛樂會

【吉林】建國紀念、吉林市民大會、第二次娛樂、於十六日、在東商埠永樂園舉行、自下午四時起、至九時止、講演雅樂、爲(吾人對於滿洲國應有的認識)爲詳示滿洲歷史上觀察、乃成立滿洲國原因、並新國家之對內外方針、聆者動容、書詞爲(慶大同)新劇(王道光)十七日(見義勇爲)係由奉光明新劇團主演、憑入場券

各地勦匪情形

【吉林】五常之叛匪袁海龍部、前欲乘機攻擊五常縣城、經防軍十四團、極力防拒、兼派隊兜剿、已被擊散、逃往於林境中、又聯防敦化境內之曲實箭團、一部分在黃土腰子地方變亂、叛兵有將團長擄去之說、已經逃遁、久討伐反吉軍部隊、已抵倫蘭江岸、正在佈置一切、不日即行大舉進剿、又哈綏綫現在仍時有反軍跳梁、討伐部隊、正極力搜索中、

省長入京

【吉林】熙省長爲參加星期一之國務會議、於星期一早專車入京、又財政廳長孫其昌、因總務極待料理、於昨日返吉、

莊河各學校開課在即

【海城】據莊河縣來人云、自該縣被匪蹂躪後、各學校一律停課、以至今日、現經縣長張寬、警務當局長、熱心整頓地面乃恢復原狀、各校校長、招集地方學董、參考進行事宜、以待參考完畢、即行開課、

發現「拍花」賊人

【海城】城北干溝子村民王鳳全之次子乳名「二小」年僅十歲、日昨隨乃兄打柴之際、被拍花賊人拍去、乃兄急呼、乃弟不應、知事有差、幸由村中農工多人協力包圍至麥家窩堡始將二小赶上、見其兩眼發直、神智發呆、乃兄將其背負家中、迨於次日方甦、詳述始末、有兒童者可不愼諸!

注重地方治安 密派便衣偵探

【海城】縣警第四中隊、於今(十七)日、派便衣偵探卅名

軍警團勦匪凱旋

【農安】自李匪海青攻城未克潰退後、四鄉盜匪、接踵而起、再再竄擾鄉鎭、十室九空、民多逃散、春耕踰期、何望秋收、第一旅參謀長王叔純有鑒及此、特派第八連馮連長、帶同與機炮胡排長、保衛總隊長王君双五、騎兵二百餘名、前往四鄉剿匪、行至城西天齊窩堡、與股匪振五洲双洋等相遇、當經馮連長、王總隊長、身先士卒、率隊奮勇直前、不避槍林彈雨、內搏一日、結果擊斃匪首双洋一名、匪徒十六名、捉傷匪一名、得獲槍馬無算、比因城防空虛、當即凱旋、擬一二日仍出游擊、不盡滅匪衆、誓不甘心云、

分赴五六七八九區、調查地方有無花會局、及不良份子、企圖擾亂治安者、及匿藏刀匪情事、限每日返局密報、或用電話、或書快信、以便指示機宜、調動警隊、搜剿擊捕、而靖地方云、

官醫院改訂時間

【吉林】吉官醫院、以現在氣候日間長、前訂時間較短、現特改訂每日上午九時、至十二時爲診療時間、以便人民求診云、

敬氏代理海關監督

【營口】山海關監督史靖寰自辭職後、當局以是席不可虛懸、遂以第一科科長敬仁軒代理監督職務、頗稱得人云、

籃球賽 晨光勝商中

【營口】省立水產中學生烏鐵等、近組織一籃球隊、隊名晨光、隊長寗開平、上星期六約定商科中學校校隊、作友誼比賽、評判員王鴻嘉、下午二時在商中場比賽結果二二比二六、晨光勝、聞昨又約定某校於本星期比賽、屆時定有一番戰況、

德勝門外匪警 王長腿部受傷

【營口】埠西南德勝門外橋南某處、於十四日夜間、十時許突有匪人若干、擬進門裡行搶、適於黑暗中步行、正遇該區分駐所王海峯所長、率警游巡、詰其口令、匪不能答、遂于暗中發槍、該所長腿部立受重傷、彼此鳴槍凡數嚮、匪乃逃去、所聞如是、姑誌之、

騎兵一旅劉匪擊斃匪賊數百名

【農安】出動農安縣之騎兵第一旅劉王琨少將、率隊於五月十一日遇匪賊於長春嶺、當擊斃六七十名、并擊沈擺渡船二隻、溺死三百名、獲大槍二十、輕機關槍一、馬一百、大車二十輛、生擒三十名、劉旅之一隊、收降賊首登山、平記莊稼人、黑龍等之六百名、又賊日金山、金龍、一枝花、人和、大四方好、等部一千二三百名賊團交戰於高家店、哈拉海城子不支敗走云、

春耕無望

【農安】自客歲事變以來、全境民戶、迭罹匪患、惟城防尚稱安謐、自李匪圍攻縣城後、大有草木皆匪之概、所有鄉民財物、搶盡不計、最可恨者牛馬被搶、不能耕種、並有剿匪過路軍隊、用車甚夥、所係老驢旁馬、又被捉爲軍用、於是縣數百里沃野膏腴之田地、入人跡罕見、倘乎再不加以澈底且儘處置法、瞬息春耕過、一般民衆、生活何賴耶、

吳知事公畢歸來

【農安】縣知事吳延緒氏、蒞任伊始、百廢待興、適値李匪攻城、該知事及劉旅長、皆有守土之責、故遣兵調將、設法防範、幸將該匪擊退、所有善後防衛、及春耕貸欵、維持商民、必須面謁上峯、請示辦法、以便有所遵循、該知事於上月下旬晉省、至本月十三日、公畢歸來云、

蒙邊騎兵王永清部大勝匪賊

【梨樹】駐防梨樹縣之蒙邊騎兵第八支隊司王永清少將、於五月十五日在農安縣屬高台子附近、與賊首銀龍銀河部四百名交戰、大獲勝利、殺匪百二十名、生擒五十名云、

爲防匪 補修圍壕

【田庄台】本鎭地處邊陲、每至夏令、胡匪紛起、今於去夏修築圍壕、以防匪患、現値青紗帳起、防務吃緊、舊有圍壕、月久頹殘、難以堵防、本鎭警察王大隊長、爲未雨綢繆計、約同紳商各界會議、重行修補、以禦夏匪、經衆表決、業於本月十五日派劉隊長鳴山督視、着手開始工作矣、

金銀市價不穩 警署誥誡商民

【大連】近旬日以來、金銀市價、起落無定、結果金票市價略疲、乃有奸商利用時機、由外運來大批廣東省造之十一年寬邊二角小洋、爲數達十萬元之巨、因之市面近日是項小洋頗爲充斥、據錢業人云、其運來之小洋、每萬元、可獲五百元之餘利、但市面金融必爲之擾亂、故錢業同人於十四日在錢業俱樂部內開會、討論、對此項小洋之對策、擬予以拒收、以示抵制、但有小數反對、結果似難遵多數人意見、恐將照所擬施行、大連署得訊、亦爲之注意調查、以儆貪玩云、

市內各處屢發見日金五角銀幣、雖經各警署嚴厲查禁、仍不免流於市上、前日有聖德街五丁目卅七番地之滿鐵事務員某、發見僞幣二枚、當報警署、請注意搜查、又市警署自聞日內閣總理大臣犬養毅首相噩耗、誠恐商民莫明眞相、隨意造謠、致惑觀聽、乃由各警署之高等系、指揮屬員、等警戒各地、以維治安、日由警署通知華商公議會、並面囑各會商民誥誡、關於金銀行市及物價等、均應公平交易、勿得故意造謠、高抬物價云、

由津開來客船發見天花

【大連】十五日午后一時半由天津開來之長山丸進口、上有乘客中國人高王文者、奉天錦州人、携幼子長山、年方三歲、在港外經海務局檢疫醫生淺田章治氏、發見該兒確患天花、乃將其送入檢疫所之隔離病室收容、其船上乘客均予檢查畢、至午后五時頃衆乘客始允許入港登岸云、

寵新棄舊 忿而服毒

【大連】市內奧町七十二番地住戶張某、年將而立、爲一資產家、有兩妾、大妾楊氏、年已花信、失愛於張、致受白眼待遇、張某復納一妾、年二十三歲、日聽眉語、頗得張某歡心、因之恃寵肆嬌、獲擅專房、而楊氏乃逾覺難堪矣、遂於月之十五日午后二時許、暗服多量鴉片烟膏、迨家人發覺、爲時已久、比招至博愛分院灌救、不過是盡人事聽天命而已、卒因毒深殞命、當報大連署經莊木警部、補往驗、聞其死因係張某待遇兩歧、致抱悲觀、另據所聞、其死因或尚有隱情、容訪再誌、

剿遼南刀匪 團練長陣亡

【遼陽】第七區劉二堡西鴨子泡一帶、於數日前、突然發現大刀會千餘人、眞邪互作、氣勢熖熖、當經軍警協力痛剿、不意該匪頑頑異常、驃悍不遁、劉二堡王旭東練長、竟而中彈陣亡、並傷練丁數名、警局得報、業經加派兵士、急力協剿、諒此小醜、或不難蕩平也、聞本城各機關及工商各界、擬聯合發起奠祭、以慰忠魂、但因匪勢正盛、安否不卜之際、或將稍緩幾日、再行前往云、

販馬夫太缺人道

【遼陽】城內南街馬稅衛、向爲買賣牲畜之區、不啻牲畜之大市場、當玆春耕正興、急待需畜之際、每日集於該地之牲畜不下百八十頭、昨有城南李某者、夙以販馬爲生、近因經濟恐慌、謀生艱窘、遂昧去天良、別開生面、將所買來十五六歲之老騾、施之以毒手、老牙制成嫩牙、借以蹠秧之鬮玉、而多獲漁利、不畧此等拙技、卒不能瞞過販夫之成眼、竟於當場揭破其陰謀、不得遂其鬼胎、乃垂頭傷氣、暗自倒霉、噫世風總然不古、天理或至淪亡、亦不當若是其甚也、望管理責者有以戒之、

討伐懷德縣馬賊之警察隊不良份子捕押

【懷德】懷德縣之馬賊蜂起、當局派警察隊前往討伐、惟該隊抵當地後、並不往預定之宿舍、而往秦和復福生隆東海泉等糧棧、多强索搶物、連絡匪賊情事、警務局長聞訊之下、即命令該隊歸還原防、并於五月十四日、檢查糧棧及民家結果、將不良份子五名看押云、

人事消息

【懷德】前縣長馬春田、自任職以來、勵精圖治、有口皆碑、玆爲宣傳新國家之建設事宜、並視察一切政治、聞有來懷消息、本邑各法團均預備迎接云、

▲縣商民債務淸理處處長李廷文、爲報告一切事項、須面陳馬縣長核辦、於八日往公主嶺、

▲縣農會長畢樹勳、亦于八日隨李處長往公主嶺、面謁縣長、面陳農業進行事宜、

▲本縣蒙旗地局總監趙翰卿、亦於九日赴公主嶺面謁馬縣長報告租務情形云、

縣公安局長張海鵬接充

【延吉】縣公安局長鄒文韶蒞任以來、警界前途、頗發曙光、近忽萌退志、遂請准長假、聞遺缺由警務廳委張海鵬接充、日內即可蒞延視事云、

市公安局定期大掃除

【延吉】公安局長梁學貴氏、現因屆春季大掃除之期、定於五月十五日、實施檢查、故特佈告商民人等一體知照云、

妓女潛逃

【延吉】平康里三等妓館文會院、妓女桂王、年方花信、因淪落風塵、倒受蹂躪、久欲從良、耐無相當、近又因妓業不佳、債台高築、遂于本月十三日乘隙潛逃、現該館主張貼告白、有將該妓送回者酬勞五洋一百元、送信找獲者酬勞五十元云、

整頓金融

【清原】本邑去冬以金融枯竭、市面蕭條、兼賦捐亦乏收入、致警學餉糈均生困難、頗是一時之恐慌、當局徇士紳之請、發行流通券、以資救濟、當行使以來、頗收活動實效、當局近以截期屆、該管理處即日下令收回、以資結束云、

佈防周密民安枕

【清原】本邑劉縣長、鑒於隣封柳新通桓等縣、刀匪披猖、勤陷縣鎭、當調集警團沿城卡堵、又恐百密一疏、並一面嚴督警務局長披星查勤、防綫鞏固、致所向披靡之匪衆、卒不敢越雷池一步、四民賴以安枕云、

錢毛物貴 縣署定官價 農民消極罷市

【台安】自客歲事變以來、錢法益窮、乃由當時之地方善後委員會議發行流通債券八萬元、特設事務所、由縣公署直轄、發行伊始、每元可抵奉票法價現洋一元、但僅能在縣境行使、出境無效、而一般商民、運輸貨物、則非須奉票不可、乃高價購買奉票、流通券兌奉、始有折扣、嗣又因地方開銷殊重、八萬元不敷於用、乃繼續發行至廿萬元、加以雖有抵押、不能兌現、而更有一般無恥之輩、秘造僞券行使、乃致市面流通券之擁擠、界民大爲疑異、以爲流通券將成廢紙、而益貶其價、於是物價暴漲、以農產特論、計每斗紅粮爲麥元貳角、大豆麥子爲七八元、粳米十餘元、由各物現洋推知、須券洋四元、方抵現一元、猶在增高中、殆有不可收拾勢、縣公署覩此異狀、甚爲憂慮、乃於月之五日、公佈官價、紅粮每斗摺實貳元、當原價三之二、係亦逆減、以便整頓錢法、不意一般農民、以爲定價過低、乃異常消極、相鬨不市、計舊曆本月初二五各集、糧市中僅有未經定價之棉花子米糠等二三份、玉穀粮乃無一份、縣公署以爲當此以往、市面必呈異狀、乃別資彌策、而將官價無形取消、八日集、則有紅粮上市、其價尤甚于未定之時、以奉票計之、流通券僅能作二扣云、

水上公安局令新製徽章

【安東】本市水上公安局長蒞安以來、對於職務、非常重視、近因時局關係、常有一般棍徒、假某機關名義、在外招搖、急應設法防制、玆訂定辦法、局長以下、凡局內職員、一律製銀質徽章、佩在胸前、以資識別云、

鄉五區匪訊

【安東】西鄉五區管界、於昨日(卽五月十二日)午後六句鐘、發現股匪一百餘名、將五道溝分所搶掠、並該分所電話亦爲損壞、當報告公安隊時、匪已向三區地逃走、現經地方警察署派隊追討中、諒不日即可消滅云、

露天電影在城內奏演

【開原】守備隊爲啓發人民之思想及感情起見、特於日昨(本月十六日)晚七句鐘、在糧市空場奏演電影片極佳、觀者人山人海、無不表示極端歡迎、直至夜間十二句鐘、始行畢幕、次日街巷中均談此事、津津有味云、

趙視查員辭職

【開原】縣公署視查員趙世珍、自自治會成立時、即充任縣署視查員、現已數月、近因某種關係、乃於日昨五月十五日自動辭職、上峯已經照准、至於繼任人選、逐鹿者甚多、究竟屬誰、容訪再誌、

商民改門忙

【台安】本邑各商號市房、且多爲以木板排闔式之敝門、且多兩間相連、以廣招顧客、玆經匪變之後、無論原有或新開張各商號、均以小本營生、無須連二房間、乃相率改築單間、且不用木板門、而大事改用便門云、

新興匪再圖破縣

【台安】本邑地面、向非富裕、去歲縣城被破、最大之損失、不過官銀號僅存之三四萬金耳、茲者、縣境各處、又有大小邦匪、四出搶掠、殃及縣城附近、甚而縣城門外、即有强搶擄票之事發生、一如去年破縣之前、惟此猶係推測、據某方消息、謂新興諸匪、以縣城內有財政機關數處、最肥者爲流通券事務所、並最近財政局已由省撥來貸欵兩萬元現欵、諸如此類、均足一擧、故決再度破縣云、

慈善會又到大批難民

【松山】南關太平慈善會、於月十六日到有由洮南逆等處、河南難民老幼婦女六十六口、此項難民、因無車輛、棲宿於慈善會、每日兩餐、由該會供給、該會已派員赴車站接洽、懇請撥給車皮、以便運送此項無資難民、得回故里、則功德無量矣、

禁止運糧出境

【松山】錦縣公署昨奉省令禁止糧石出境、以維民食、各縣長奉令後、當飭各棧糧商各色糧石不准運輸出境、如敢故違、或被偵知及他人舉發、嚴拘重懲、以重公令、者並於(十六日)、派員多名、在各糧棧商附近偵查、以免疎漏云、

敎養廠大興土木

【松山】錦縣敎養工廠、于雲亭廠長、蒞任半載餘滋、力求廠務完善、規勸職員盡力工作、附設印刷科編裁科、對於犯人加以優待、以致該廠前大有天淵之判、該廠長近見辦公室、年久失修、恐有坍塌之虞、乃於昨鳩工購料修築云、

李司令清匪安民

【鳳城】李壽山司令、於五月十五日、率本部馬步官兵、開拔去鳳、意在清除匪患、而安良善云、

附郭綁掠頻仍

【鳳城】本城北山住戶王姓孫姓、西溝羅某張某、均於五月十三十四兩日、雨後被綁、現正偵緝各匪、諒天網恢恢終能弋獲云、

……下接第六面……

八區警團大破鄧匪

【鳳城】據本縣第八區鄉民確報、上月二十日鄧部旅長孫長高梅坡迎戰、初因彼衆我寡、一度退却、因而青苔峪以南悉被該黨侵佔、姦淫燒殺、搶掠一空、焚燬民房一百五十餘所、幸於廿六日岫岩公安大隊馳援、乃赫局長乘勢督飭東西各路猛烈反攻、該匪黨大敗潰逃、八區警團跟踪追擊至四區沙金場、三戰三捷、查自上月二十日開戰、迄本月四日、激戰兩星之久、不但克復八區、並將四區北方完全恢復、此役八區警團陣亡四名、負傷九名、而匪方遺屍九具、彼掩埋焚毀在外、受傷三十餘名、刻下業已潰竄安鳳邊門界湯半城一帶、但如不預籌防衛辦法、恐有死灰復燃之慮、願當局者以治安民生爲念、有備無恐云、

行市 十八日

條銀標金

倫敦銀塊現行 一七片一六分五
全 遠期 一七片二六分七
紐約銀塊現行 二六仙二分一
孟買銀塊現行 留比 分
上海標金 午前 開行 七三〇、五 下市 七〇一、九 大價 七〇四、八 小價 七〇〇、五 午後 七〇一、六

中外匯兌

英美滙兌 三弗六六仙四分一
美日滙兌 三一弗七五仙
美國上海滙 三一弗八分五
上海東滙 賣 五〇一兩三分一 買 一〇〇兩四分三
上海美滙 賣 三一弗二分一 買 三一弗八分五
上海英滙 賣 一先八片一六分九 買 一先八片八分五
奉天城內滙兌 現洋票滙上海 一、〇二一 現洋票滙中銀 〇、六九五 金票滙中銀 一、〇二二 現洋票滙天津 一、〇〇九
大連滙上海 七三兩六〇
大連滙煙台 七三兩六〇〇 七二兩六五〇 七三兩六〇〇 七〇兩九五〇 七一兩〇〇〇
營口滙上海 兩
安東滙上海 一〇三兩〇

各地錢鈔

奉天 日站金票對現洋 午前 開行 一四四、五〇 下市 一四四、八〇 大價 一四五、二〇 小價 一四四、一〇 交數 三九萬 午後 一四四、九〇 一四四、七〇 一四五、〇〇 一四四、六〇 一三萬四
●同現洋對金票現行 十一點 六六、九〇 十二點 六六、九〇 一點 六六、八〇 二點 六六、九五 三點 六八、七五
●鈔票對現洋票 開行 大價 小價 交數
●全現 十點 一〇四、四〇 十一點 一〇四、四〇 十二點 一〇四、四〇 一〇四、四五
●城內錢鈔 現大洋換奉小洋 金票換現大洋 鈔票換大洋 哈大洋換現大洋 天津中交票換現洋 六〇、八〇 〇、六八七 一、〇四三 〇、七九 一、〇〇三
大連 鈔票對金票(午前市) 近卯 遠卯 開行 七三、四五 下市 七三、五〇 大價 七三、八〇 小價 七二、九五 交數 四一五萬
●同現行(午前) 九點 七二、五〇 十點 七二、三〇 十一點 七三、三〇 (午後) 一點 七二、〇〇 二點 七二、〇〇 三點 七二、〇〇
●鈔票對小洋錢現行 二六、七 / 現洋對小洋錢現行 九七、五
安東 鎮平銀對金票 午前 午後 近卯開 一〇一三、〇 又下市 一〇〇八、〇 遠卯開 一〇一三、〇 又下市 一〇一三、〇 一〇〇八、〇 一〇一三、〇
開原 金票對現洋票 午前 午後 近卯開 又下市 遠卯開 又下市 交市
●同現行 九點 六九、〇〇 十點 六九、〇〇 十一點 六八、〇〇 一點 六八、〇〇 二點 六八、九〇 三點 六八、八〇
長春 金票對現大洋票現行
●鈔票對哈大洋票現行
●金票對吉官帖現行
哈埠 哈大洋票對金票現行 午前 午後 十時 三三、六 十一時 三三、七 二時 三三、八 三時 三三、〇
營口 金票對爐銀現行
●鈔票對爐銀現行
●爐銀對奉票現行

各地豆粮

奉天 日站大豆百斤大洋價 午前開行 午後開行 五月 六月 七月 八月 交數
●同午後開行 五月 六月 七月 八月 九月 下午下市 交數
●期米(滿取)一包金票價 特等 一等
●城內豆糧市 大豆 一、六八 豆餅 一、四五 豆油 一、五五 白小豆 一、七〇 紅小豆 一、六〇 花小豆 一、五五 吉豆 二、四〇 合豆 〇、九五 青豆 一、〇〇 碗豆 一、六五 糠豆 一、六〇 谷子 〇、九五 黍子 〇、八五 麥子 〇、七〇 蘇子 〇、九〇 稗子 一、三〇 大麥 〇、六三 小麥 一、四五 高粱 〇、八六 包米 〇、七八 粳米 二、三〇 元米 一、二〇 小米 三、五〇 江米 一、四三 勝米 三、二七 稻米 一、四五 糜米 一、一二 林米 三、〇〇 芝麻 四、三二
大連 大豆(百斤鈔票價) 午前開行 午後開行 現帶袋 五、一四 五、一八 不帶袋 五、一二 五、一三 五月底 五、一八 五、一八 六月底 五、二三 五、二四 七月底 五、一八 五、三〇 八月底 五、二八
●豆餅(壹塊鈔票價) 午前(開行) 午後(開行) 現 一、六二〇 一、六二五 五月底 一、六八五 一、六六五 六月半 一、七〇〇 七月半 一、七二〇 八月半 九月半
●豆油(壹箱鈔票價) 午前(開行) 午後(開行) 現 五月半 一三、八〇 七月半 一四、二〇
●高粱(百斤票價) 午前(開行) 午後(開行) 現 二、九五 二、九四 五月底 二、九八 二、九六 六月底 三、〇〇 三、〇八 七月底 三、一八 三、一九 八月底 三、二八 三、八 九月底
開原 大豆(壹斗)現洋價 午前開行 午後開行 五月半 六月半 七月半 ●高粱(全上) 五月半 六月半 七月半
四平街 (大豆壹斗現洋價) 午前開行 午後開行 五月半 六月半 七月半 八月半 ●高粱(全上) 五月半 六月半 七月半 八月半
公主嶺 大豆(一斗現洋價) 午前(開行) 午後開行 五月半 六月半 七月半 ●高粱(全上) 五月半 六月半 七月半
長春 大豆(一石鈔票價) 午前開行 午後(開行) 五月半 六月半 七月半 ●高粱(一石鈔票價) 午前(開行) 午後(開行) 五月半 六月半 七月半
哈埠 大豆(兩特哈洋價) 午前開行 午後開行 五月半 〇、九七五 六月半 〇、九七五 七月半 一、〇〇五 ●小麥(全上) 午前(開行) 午後(開行) 五月半 一、二二〇 六月半 一、二三五 七月半 一、一七五

國外商品

美國棉花 (紐約磅) 五月卯 五、五二 七月卯 五、六〇 十月卯 五、八六 十二月卯 六、〇〇 一月卯 六、〇八 三月卯 六、一二 現行 五、六五
●印度綿花 (孟買 留比 分) 羅吉印 高魯印 課拉印
●大阪期綿綿行 午前(開行) 午後(開行) 五月底 一三、〇〇 六月底 一二一、七〇 七月底 一二二、〇〇 八月底 一二三、〇〇 九月底 一二六、五〇 十月底 一三九、五〇 十一月底 一三〇、〇〇
●大阪綿布錢現行 龍C 四、四五 軍人 五、五〇 顏細 三、一〇 白羊 ……
鵝島 福助 扇面
●神戶豆餅 五月底 二、三一 六月底 二、二一 七月底 八月底 九月底

敦化稅捐局長調動

【吉林】敦化稅捐局長韓宗蒔、日前奉令調任吉林省財政廳任職、韓氏遂於五月十一日午後離敦化赴省履新、繼任稅捐局長王學通、業於十六日到任視事云、

楞嚴寺佛誕日 香火頗盛

【營口】本埠楞嚴寺、建築雄壯、工程堪誇、昨廿一、四月八日爲釋迦誕辰、是日殿門洞開、任人游覽、不似平日門禁深嚴、欲觀佛光、無由問津、善男信女、頂香禮拜、祈禱佛光普照、該寺並誦經、以祈國運昌隆云

李局長愼重教材

【錦縣】錦縣教育局長李子榮氏、以教育興廢、端賴教材、對於鄉學教員之選派、異常愼重、凡資格不合、程度低劣者、一概淘汰、現任教員、復令督學分途視查、遇有教授不良、或成績太壞者、看即撤換以免濫竽云、

焦家窪子匪訊

【北鎮】北鄉焦家窪子、於十三日夜九句鐘、突來胡匪二十餘名、將禹德仔兒弟二人綁去、外有三人亦被綁去、（姓名未詳）俟後如何贖法、訪明再誌、

騎兵中隊成立 李盛春接充隊長

【連山】錦西警務局、潘局長任事以來、將於警政、次第整頓、日趨完成、於日昨又將公安騎兵中隊、正式成立、以資游擊、而保治安、隊長人選、又抱愼重、決不妄委、曾君三考核、查有李盛春氏、智勇過人、資望素孚、堪以委充、李氏奉委後、當即遵命成立、籌備妥叶、警士、馬匹、俱已齊整、李氏此番出任、既洽輿情、尤利地方云、

連山新聞彙誌

▲錦西指導部當局、爲整頓政治、造福地方起見、特於日昨（十五）招集全縣村長會議

▲縣立二校、對於教務管理、積極整頓、該校長、曾責成各級級任選擇成績、黏貼教室、現已整理完竣、煥然一新云、

▲該校訓育員、王懷遠氏、對於管理、異常得法、循循善誘、不辭勞苦、故任職以來、一般學東、均稱贊不已云、

▲警署巡官、佟德良、頃蒙警務局長、拔擢收發之職、以示獎勵云、

▲警局督查長、委張玉周君接充、刻已正式任職云、

▲財務局長、爲撙節經費起見、暫裁一課（下季核增）現留一課、課長白春圃氏、少年英俊、作事慇勤、所謂「克盡厥職」該課長是也、「知人善任」該局長斯也、

高橋隊長蒞通

【通遼】本邑日軍憲兵隊長高橋武之助氏、日前到通、對於人情風俗、多未明瞭、往訪各機關、詢悉地方商業及畜產外、更爲日滿、謀共存共榮之幸福、而地面街市、亦應謀劃改善、規定攤床、整理市場、分別營業、以利交通、對於衛生、立謀清潔、以防時疫流行、免人生之危險、將來造福商民、定可預期云、

大林站 居民不安

【通遼】邑東大林站、自去歲事變後、胡匪雲聚、商民逃搬、幾乎斷絕人跡、幸正粥廠成立、始有窮民喝粥、而農戶日漸加多、乃前數日槍案迭出、因而又有遷移別處者、各商要求警務局遴委區官、以資保護、聞馬慶五局長正在籌劃選妥實幹員、前往該區鎮壓、以維民生而重治安云、

戲園虧累賣紅票

【通遼】北市場因南市場電影開幕、該園座客稀如晨星、不能支持、該園至無奈、賣紅票二千張、每票三角、以維生活、而興地面云、

新局長整理稅務

【義縣】本邑北區清河門鎮財務局長關慶崎、前在警界充差有年、繼辦稅捐、堪稱能手、自去歲事變以來、該局收項不敷比較、自關局長接辦、計有月餘、清理內務、檢查外弊、近日收項大有起色云、

分所長撤換

【義縣】邑北清河門外公安第一分局四分所長張子峯氏、近已撤差、遺席另委原充一分局長楊上林氏接充、於七日雙方交代清楚、楊所長面行視事云

聯運會盛況

【瓦房店】復縣舉辦建國紀念日滿聯合運動大會、業誌前報、茲於五月十四日午前十二時、在瓦房店公學校擧行、計到日滿運動員不下二千餘人、個個爭先、人人恐後、精神煥發、大有尚武之慨、首由縣長李端致開會詞、然後次第奏技、執旗遊街、三呼萬歲、一時紅男綠女、前來觀光者、接踵摩肩、巷爲之塞、歡天喜地、呼號之聲、達於數里外、遊畢散會云、

瘋漢掘墓

【蘆家屯】蓋平二區大黃家屯馬姓婦病故、出殯方逾百日、本月十五日午前、被柳葉屯之瘋傻漢、將屍由棺後曳去、脫下屍首之衣服數件、並飯碗一個携去、始則人告以不可動、漢云吾善治病、故耳盜屍、嗣馬姓家知訊、即四出追尋緝拿盜犯云、

清潔檢查完畢

【蘆家屯】驛前自通令春季檢查清潔、各商號遵照時日洒掃塵垢、忙迫殊甚、十三日檢查完畢、各商櫃夥、力得稍息云、

虛弱乳兒之養育法

以牛乳牛奶膏糜粥汁養育之人工榮養兒如此能健強發育

虛弱兒無不較健康兒身體弱小。而多啼哭。且皮膚無有光澤。哭聲無力。此爲發育不良之兒。有此虛弱乳兒之母親。所受勞苦。定非尋常。但如何可能將此虛弱乳兒。養育健壯關於此事。第一應注意乳兒之榮養。促其發育。

乳兒之哺育料。無有過於母乳者。自勿待言。但由實際觀之。雖按班受乳。乳兒亦有患**綠便**顆粒便。下痢等症。陷於榮養發育不良者。

緣乳兒雖屬健康兒。其消化力。亦非常薄弱。故不能充分消化。因此發生上項現象。而况虛弱乳兒。其消化不良。有更甚者。

此外不拘母親無何等症狀。非常康健。乳兒常有患急性衝心脚氣症者。此因母乳成分中。維他命B不足之故。爲諸君所素知者。因乳不足。或因母親染病之故。不得已以劣於母乳之牛乳。或其他人工營養料。養育乳兒時。則此弊更多。

然最有趣味之事。爲最近發現一種聖藥。此種聖藥。加入牛乳等人工榮養料中。即時發生與母乳同等之榮養價值。同時具有母乳所無之消化作用。

一掃患**脚氣**之憂慮。有可驚之作用。此種聖藥。即爲由黑非一種黴菌製造之「錠劑若素」。

此種聖藥。因有非常強力之消化作用。故對於乳兒最多之消化不良症。有極大之効果。便綠便或黏液便。變成普通之健康便。爲人工榮養兒。亦能安心養育。而尤對於用牛乳養育之乳兒。更有偉大之功效。因用牛乳養育之乳兒。多患**便秘**即所謂石鹼便白色硬便。非常困苦但如常服此藥。則每日必降下極好之軟便。人工榮養兒消化不良。及榮養不良之危險。可以防止。

虛弱兒爲腺病質。則易受感冒。爲神經質則有強。所謂**夜泣**者。即無緣無故在夜分啼叫。不能安眠。此「錠劑若素」使有強大身體抵抗力。與鎮靜神經之作用。故此等乳兒。亦可服用。

大學名譽教授。**澤村**眞博士經多年苦心研究之結果。由獨特特許方法。在此黑非菌全成分中。加入米胚芽有効成分。於是「若素」創製成功。

此種「若素」粉末新藥之外。爲謀服用者便利起見。又製有錠劑者。此錠劑「若素」。搗碎加入牛乳或糜粥汁中。有與母乳同樣之價値。及充分消化吸收之功能。故雖發育困難之人工榮養兒。服此立能育成健壯。

上項「錠劑若素」。既有此驚人的奇効。然現下不惜犧牲。以大衆的廉價發賣。

乳不足與乳兒脚氣 簡單容易可以防止

嬰兒生時。乳不見旺。而尤以初產之青年母親。困苦難堪。於是進以鯉魚湯而食食品。然近來乳不足之人。服用澤村博士之「錠劑若素」得救者頗多。惟此種聖藥。不僅使乳湧出。且爲榮養劑胃腸藥。有非常廣大之功能。至於催乳作用。實凌駕乎其他催乳藥及催乳按摩術。

乳幼兒之成育

必要榮養成分 由澤村博士之苦心造成理想的榮養酵素劑

乳兒發育成長必要之榮養素不止於二三種。就中不可缺少之物。爲其種蛋白質中含有之黎精。奇斯精。菲斯奇精。及維他命A。B。D。

蛋白質中含有之前述成分。對於乳兒發育成長。有顯著之効力。前述之成分。無不爲變成血變成肉之貴重榮養素。此爲據內外諸學者嚴密之**動物**試驗。而證實者。

僅就維他命而言。其A有強大身體抵抗力之効力。而尤對於易染結核之腺病質小兒。爲必要之物。維他命B。一般人僅知對於脚氣。具有効力。但一方有**促進**成長之作用。維他命D。爲骨格成形。不可缺少之物。如缺乏時。則必骨軟。變成佝僂病。

生後經過五六個月之人工榮養兒。常有每日二三次。與以青菜胡蘿蔔等青菜汁或果實汁者。此爲由于攝取此等成分中所含維他命。使乳兒發育良好之目的。而「錠劑若素」之成分實多量含有此維他命A。B。D。E及前述之黎精。奇斯精。菲斯奇精等。

日本榮養學泰斗。東京帝半

購買「若素」者須知

「若素」目下已由富有資力之三井洋行向中國南北各地著名大藥店開始批發售賣。各地人士。如不能就近購得此藥時。可隨時向各地三井洋行支店去函購買。縱買一瓶。該洋行亦必加意包裝。對於郵送。負擔完全責任。蓋三井洋行因「若素」効力偉大。故不惜爲顧客出此種便利的創擧。至於藥價。金票一元六角者。可供一月服用。價格亦非常低廉。(記者附識)三井洋行各地支店如下。

上海四川路。三井洋行上海支店。漢口大平街漢口支店。北京東單牌樓總布胡同北京支店天津日本租界天津支店。奉天鄭室町四丁目長春支店。長春局私書函第四二號奉天支店。大連市山縣通大連支店。青島堂德路青島支店。大連市浪花町哈爾賓水道町哈爾賓支店。滿洲代理店日本賣藥株式會社其他各地大藥房皆有出售

美國 巧拿淋 新到

主治 五淋白濁。便尿不清。尿道潰爛。小便困難尿中混血尿道閉塞。膀胱發炎。疚濁重症請購試之定能應驗如神一瓶除根永不再犯

這是空前未有之發明淋濁除根聖藥巧拿淋丸(Gonorrhoea Tablets)專治疚濁淋症醫藥無效或時愈時犯試服此丸定可斷根因該丸內含三大要素即一純檀香(Sandal)(二)沙妻爾(Seeli)(三)梅天靈藍(Methylen OBlue)此三種藥品均係殺菌滅淋清掃尿毒之貴重藥料凡各國醫學博士無大稱贊爲決妙品

遼寧代理店鐘樓南總發行所 大成大藥房

代理店

奉天五州藥房 奉天中西藥房 奉天大德生 奉天歐美西號 奉天歐美東號 奉天大吉祥 奉天北市場 奉天恒濟堂 奉天大西關泰和堂 奉天同德西藥房 奉天利亞藥房 四平街天德堂 四平街裕慶長 四平街增順新

四平街德慶興 洮南德慶仁 洮南永和堂 洮南和發藥局 遼源大德慶 遼源廣生堂 通遼德聚成 通遼和發藥局 八面城德慶同 八面城和發增 范家屯天德新 范家屯天德慶 新民屯福德堂 新發德 溝邦子廣生堂

錦縣福隆永 錦縣福金生 義縣大增號 綏中東和堂 山海關公和祥 開原德祥厚 開原德泰臨 開原生全堂 鐵嶺福合盛 鐵嶺合發久 昌圖德泰玉 公主嶺三合公 千金寨信仁堂 本溪縣春興堂 本溪縣慶和誠

鷄冠山興德厚 鳳凰城太和生 鳳凰城大德生 安東福興堂 安東大生東 安東恒興藥行 安東東益遠 安東瑞祥泰 安東福春堂 遼陽義和堂 遼陽源興仁 遼陽天鉦成 遼陽天福順 海城德增福 蓋平天一堂 大石橋衛生復 營口保興長 瓦房店康德記 普蘭店志義成 普蘭店康德記 錦縣順義成 金州志義成 熊岳新泰興

大連西崗廣興堂 大連西崗天和藥行 大連西崗志義成 大連西崗同德藥房 大連市華泰藥房 大連市華西藥房 大連德記西棧 大連增盛藥房 大連康德記 大連德記全棧 大連劉家屯志義成 三十里堡志義成 旅順仙芝堂 旅順大德堂 長春世一堂 長春天保堂 長春天和堂 長春天育堂 長春中西藥房 長春泰和祥藥房

長春義和謙 長春天益慶 張家灣德泰增 雙成堡世昌增 雙城堡德興厚 阿城永德堂 阿城世昌永 阿城世一堂 一面坡永德堂 一面坡王盛隆 橫道河德和鉦 梅林站天河堂 甯安縣會榮福 甯安振興堂 甯安慶升堂 安達站大和堂 安達誠泰裕 安達縣吉盛隆 呼蘭河延壽堂 呼蘭河錦和彩 西安縣春華醫院 呼蘭河德興恒 呼蘭河復興堂

呼蘭河永德堂 通河縣同發興 甜草崗和發通 昂昂溪新來春 昂昂溪育升慶 巴彥長發藥店 木蘭縣和發全 同賓縣吉盛宏 方正縣和發長 三姓德慶昌 三姓同益和 三岔河同慶和 三岔河天德堂 三岔河同順和 扶餘縣慶昌福 農安縣德泰增 克山縣德興祥 樺甸縣天益堂 蘭西中西藥房 大賚衛生藥房 海拉爾洪德堂 西集廠同發德 明水縣廣增和

烏吉密大德昌 佳木斯德慶宏 賓縣榮隆久 拜泉濟泉藥房 烏珠河天義慶 十二井子同盛泰 林甸成盛永 二克山順盛茂 富錦縣泰華西藥商行 吉林泰華西藥行 黑龍江泰華西藥房

設無處購買請將欵寄至總發行所哈爾濱立即奉上不悞

價目每瓶大洋二元五角每打廿五元

沒有勝逾鐵劑的強壯劑

補爾多壽

補爾多壽者、乃供給血液源泉的有機鐵、與貴重蛋白營養素Protarbin的鞏固結合體也、故不但爲馳名世界的補血強壯劑。亦乃擧世無雙、人類最需要的、補血營養強壯作用的名貴補藥也。

另備「肺病養生法」「延年益壽法」函索即寄。如要樣品、請寄郵票十分。

中藥第一 補血強精 一劑增進

人體構造的原素品、臟器內必不可缺的、有機性鐵蛋白酸化合物、補爾多壽之化學名、爲有機性鐵蛋白酸鈉、故其組成完全相同、所以服後容易吸收、迅速同化。以供造血之用、補血肥肌又添精髓、美容艷色又健身體、功効還多、不及備述、強精健體、無上靈藥、味美芳香無副作用、藥分五種、各有專効。補藥之王、健體妙品。對症撰藥。便利何如。

全國各地大藥房均有出售

總發行所 大阪 有限公司 藤澤友吉商店化學製藥廠

大連支店 大連市山縣通七番地

總經理處 大連 日本賣藥株式會社支店

私生子

▲與法律上之親屬（上）　（勗之）

私生子者。由無效之婚姻或苟合所生之子也。在舊律上則謂曰姦生子。民律草案及親屬法草案均謂之曰私生子。現行親屬法。則又謂之非婚生子女。名稱雖異。內容則同。法蓋以爲婚姻而有夫妻之名分。其子始得親生子。固矣。至於無婚姻關係所生之子女。法律上其親子關係。究屬若何？且非由婚姻關係所生之子女。於法律上究居若何之地位？此不可不有明文之規定也。民法。自民國以來。初無法典。所適用者則爲大清以刑律民事有效部份。嬴劣疏漏不堪引用。所恃爲標準者。惟有舊大理院判例解釋。厥後雖有民律草案。然終未頒布施行。不能成爲有效法典。民十七年國民政府法制局親屬法草案。制定而未頒布。迄十九年始有現行民法親屬編之頒行。方得有正式之民法典也。於以上四種法典草案中。莫不有私生子之規定。然均各異其趣。惟對私生子地位之提高。則顯明之現象。謂余不信。請觀下列之說明。

（一）在舊律上姦生子之地位。在舊律上。對于姦生子之地位異常低下。雖得其父之認知。在法律上。仍爲姦生。不能取得嫡子之身分。良以吾國古代法律思想。多囿於道德觀念。在舊律時代。素重倫常。姦生之子。每爲社會不齒。衆輕視。故在民國五年上字第九二五號判決有謂。『現行律上。惟妻妾所生之子。乃得爲親生子。若無親生子而僅有姦生之子。則依律尚須立應繼之人爲嗣』。足徵姦生子雖經認知。仍不能取得親生子之身分。在繼承開始當時。縱無親生子。且不得以親生子論。仍須別爲立嗣。姦生子雖實際爲父之血統。亦只袖手旁觀不能爲法律上之親生子。此種法例。與倫理雖至得當然自法理上言。苟盡欲取無效婚姻或苟合所生之子女。擯之於法律之外。是無異以其父母情欲上之罪惡。加諸無辜之小子。殊不公允。此種法例之不足採取。可斷言也。

○　○　○

神皋雜俎

匪中生活實紀（續）　（達川）

▲三十日。豪富連賊。良佃替東造至今晨。竇山樂復與予晤面。首即問說。這些人均聚在東庄。皮鞋山屯子。仰瓢。原起是會了共二十八人。他們學取東漢中興。二十八宿之兆。正寫蘭譜間。來有與麗水勾子就近之李家窩堡住戶大豪富。外號李大鋤扛。他的第二子報地橫者。同其親叔兄弟報字赶場好二人。帶有十數跟役。均是駿馬華衣。大槍以及跑櫝子手花子無一不齊整。特意來此柳內連合。非入仰瓢以內不可。統計算他二人共三十名仰瓢。接爲義氣弟兄。大爺按歲數排乃是報雙槍的居首。已打蘗子（匪語宰猪）吃喝三四天了。復說老金頭你不知道。此番仰瓢。均是要字號的。不是來那領過頭。即是帶多數人來這裡入夥的。聽說仰過瓢。即定爲日子會同谷柳。攻打某鎮集地方。吾昨業將地橫找着。請至別屋。對他提老金頭。你認得不認得。他說早就知道。可未見過面。與他父親許同衙門當過差。會聽他父親說。你老與九城民衆出過力。伊正向予敘述間。見來二人。衣冠頗爲顯赫。前走者高個團臉斜眼。貂冠高聳。脖圍整個狐皮領子。外披駱絨大氅。裏面新式軍衣。雙跨盒子炮。足踏高腰芝麻皮靴。後者矮個面黑帶有烟容。軍帽皮履。青呢皮制服。內亦跨八音子槍。外尚荷捷克式大槍。一齊走進屋。竇山好遂引見這是老金頭。二人齊說你老不用上火。這年頭到處均是這個樣子。吾們哥倆。特以出來連和。免得受他帮別柳之氣。予隨問二位先生台甫。伊均先答以報字。後則地橫復說。他父親當過西八路營官。名稱李吉福。號國玉。後到年紀。纔還家經管事務。（本日未完）

爲馮煥章題陳樹人畫松　（李烈鈞）

流水高山一脈通。浮雲薇日古今同。歲寒總自知奇節。應有芬芳共始終。

寄和衆異人日並訊梅泉　（秋岳）

黨論如山國命輕。疲黎何鄙雨刀兵。羣嬉但解來邊釁。萬骨今看殉烈名。到眼捷書成反覆。傷時詩史極分明。只愁辜了湖壖約。彩勝蕭然老鳳城。

論戴詩（上）　（景炎）

在中國。對於新詩有所努力的作者。經過十多年的嘗試期。隱隱地形成了兩條道路。一些人是特別努力於詩的外形。考求行律的整齊和音調的優美。（自然也不忽略了詩的內質。）另一些人則對於詩的外形似并不怎樣注意。於字句行律的斟酌有所忽略。而務使詩的本身表現出高超的意境。使讀者所得。在詩的行律。字句。和音調之外。

走前一條道路的作者。自應以新月派詩人爲代表。走後一條道路的作者。則戴望舒是有所成就的一個。

我所見到和所知道的戴君作品的出版的集子。只有『我底記憶』這一本。這本集子大半是戴君的第一詩集。也是一本過讀者注意的詩集。我如今先就着這一本詩集。做一個膚淺的評論。

戴君的的詩意特質。在於用散文的氣息入詩。不用堆砌和生硬的字句。而詩的美質依舊保存。他的詩每一篇寫得都那樣沉靜。總是一片淡愁籠罩着全篇。將眞摯的情感化爲冷靜的敘述。讀他的詩宛如見一隻小燕在疏雨中急飛。是那樣地嬌柔動人。使你感到一陣淡淡的悲哀而愛不釋手的。這特在我底記憶一書中稍後幾篇中猶其容易出。

『我底記憶』這本書共含有詩二十六篇。分舊錦囊。雨巷。和我底記憶一部。我以爲其中最好的要數夕陽下。靜夜。山行。十四行。Wpnjiae。雨巷。夜是。我底記憶。路上的小語。夜是。獨自的時候。和秋天這十一篇。夕陽這一首。用象徵和沉鬱的筆法寫出。

晚雲暮天上散錦。
深水在殘日裡流金。
我瘦長的影子飄在地上。
像山間古樹底寂寞的幽靈。
遠山啼哭得紫了。
哀悼着白日底長終。
落葉却飛舞歡迎。
幽夜底衣角。那一片顏荒。
荒塚裡流出幽古的芬芳。
在老樹枝頭把蝙蝠迷上。
馳們纏綿瑣細的私語。
在晚烟中低低地迴蕩。
幽夜儵儵地從天末歸來。
我獨自還戀戀地徘徊。
在這寂寞的心間。我是
消隱了憂愁。消隱了歡快。

在這十六行裡。將夕陽的荒涼的影子。已活活地描出。而於素描中又寫出詩人的情緒。雖僅第一節第四節的各末二句。而陪襯得格外有力。（未完）

鷓鴣天

▲代人贈別　（伴菊主人）

貌深情淺。交道多敷衍。吾輩切須將此免。一任其人甚遠。忘情始是相知。志懷始是相思。當別直須爲別。何勞悵望多時。

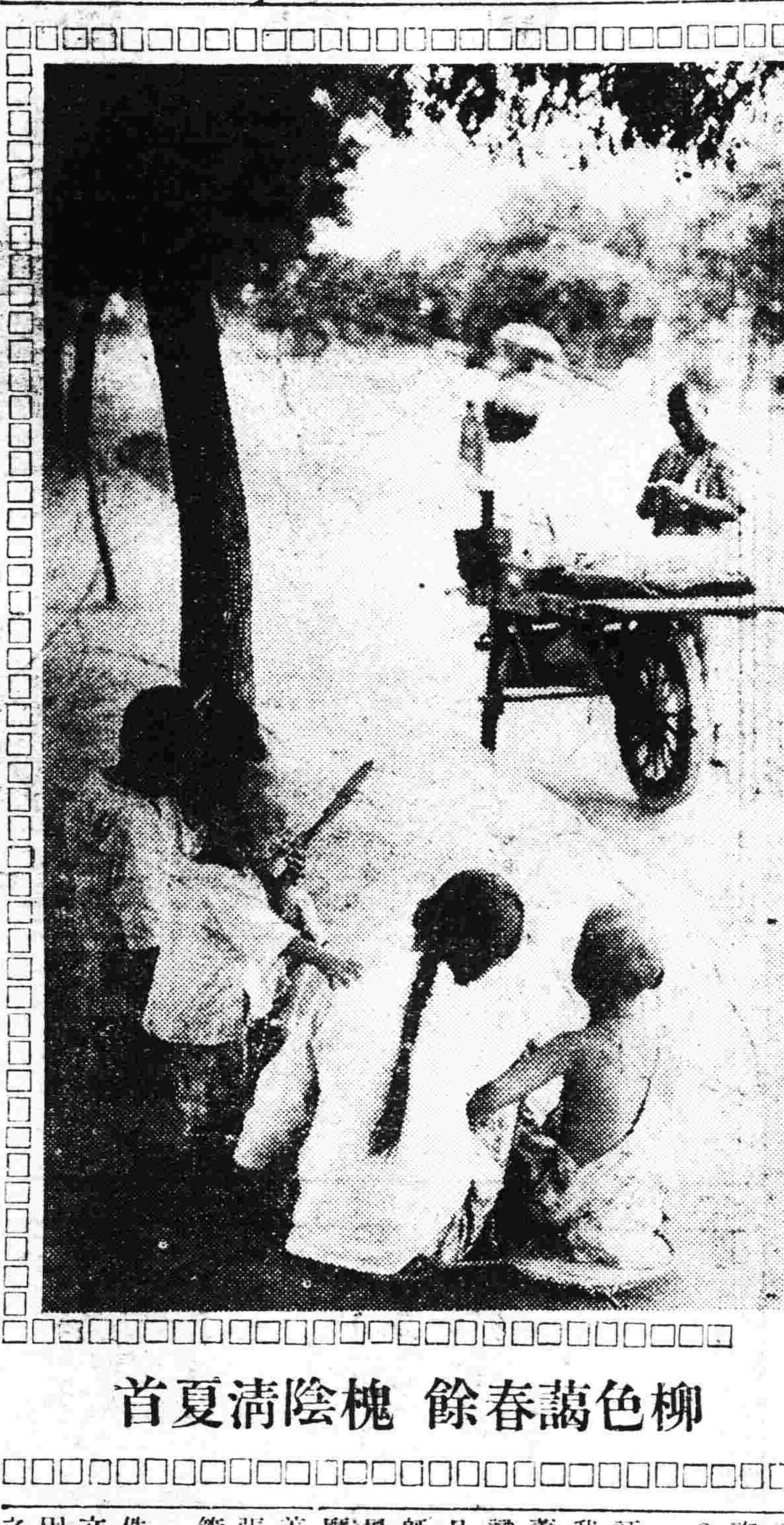

柳色藹春餘　槐陰淸夏首

小論壇　（讓弟）

▲關於『副刊雜評』

五月十一號看副刊消遣然而惹起動筆的力量。是一篇『副刊雜評』 這位『簫嘯』先生想必是要多幾個稿？出風頭？嫉妬？酸性？摧殘東北文壇？當批評家？……？總之你如果要有稿紙無處用的話。可以淨淨你的嘴。揩揩你的屁股。然而你偏不然。而要『沒有費給的必要』偏來胡謅什麼『副刊雜評』？你評什麼？

你所謂簫嘯先生可曾了解批評的主要的目的條件。態度？我想你不會的。因爲你評（？）蕭明先生的批評是他知識少常識的表現與『零人』『馮騫』的作品如『妓女』『無靈魂』。所以你既是文藝界的摧殘者又是爲出風頭。爲嫉妬。爲酸性。的大魔鬼。想當盲目的評批家與開着也够不上！所以你有了二張稿紙。竟連嘴 和屁股 都不管。

像你我無從和你說批評的條件與態度。更無從和你道什麼文藝的進展我們應有的責任！因爲你是文藝的摧殘者。換言之。你是不忠誠於東北文壇的進展而應努力偏要把二張紙於着自己的屁股不揩不淨而來罵蕭明的批評詳無有費紙的必要無常識屬零人馮騫作品如『妓女』的胡謅什麼臭而不聞的『副刊雜評』『？你評什麼？』。（未完）

十剎海褉集　（師鄭）

我生六十六重三。（余生同治丙寅七月。今年六十有七）。四十一番逢萍轉（光緒壬辰春至京。迄今四十一年。上已均在客中）瀛洽幾度變桑田。慣見蓬萊水淸淺。癸丑迄今二十春。（舊京修褉始於癸丑集萬生園）。屢逢褉集佳辰展。龍集壬申誕賢俊。我憶中興廊廟選。皐蘭一老楚三忠。正氣凌霄大名顯。（吳柳堂前輩胡文忠左文襄。汪中烈。生於嘉慶壬申年）。中甫嗟今不再生。投時臘有談天衍。洛濱方繪上河圖。（是時洛陽方召集國難會議）。士女游觀茵席軟。日逢己亥非乙巳。（三月初三日爲己亥日。初九爲乙巳）。渡河三家文疑舛。鶯啼日不到遼西。春色故都恣流眄。騁懷有客賦羲之。管領何人學勾踐。蘭亭墨寶落人間。太息昭陵搜紙繭。琳福玉盌出地宮。天怒定遭六丁譴。後視今猶今視昔。天聽民聽同司獻。且食蛤蜊無多談。淸醪蠻綠盈觥戲。欣看曲水杯競浮。何事新亭淚空泫。主賓酬酢皆勝流。況有耆英峙冠冕。（弢庵太傅。兩孫學士。兩前輩。均年逾八十）。數符七十二賢人。孔門弟子通墳典。游夏何能贊一詞。待續陽秋孔圖演。小詩喤引等蛙鳴。坐石留題剔苔蘚。群公染翰盡琳瑯。佇盼朝完融漢沔。

縫窮者　（吾欣）

社會描寫之一

這是初夏酷熱的午晝。都市的空氣。十分不够人呼吸。小菜場的周圍充溢着熱蒸蒸的疲倦不死的習氣。

一個四十幾歲的婦人。帶着她被汗點流成班點的憂愁的面孔以及滅 著破布和 針線的籃子。在貼緊牆壁坐着而守候着爲別人補綴衣襪。

『替我補一補這個袋袋。多少錢？』一個小商人在向她示著自己的破衣服。這是她現在所切誠希望的機會了。

『隨便你拿罷。先生！』他馬上在頭上取下針線了。找出了合式的布片。小心的。一針復一針。

『你一天好做多少錢生活？』

『啊！沒有生意啊！』顫抖的聲音在她喉頭吐出。

『那末可够吃飯呢？』

『不過是五六個大餅罷了。……同時家裡還有小孩。』

『啊？眞是可憐哩！』

一抹同情落在她的心頭。這使她感激得幾乎流出淚來。於是她更仔細的爲他補綴。而且是非常牢固。不久衣服補綴好了。她接上深深地呼了一口氣 隨後她伸手 接受了所 應得工資。

『三個銅板？先生！』這使她大大地失望了。

『你要多少 三個 銅板還不够嗎！』他立刻換上鬼臉了。

這是無論如何不依的。雖然他已在走她還得跟著他賊。其後她總算多得著了一個。他想

『啊！要想他們會可憐我。眞是不會有的事哩！』

◈投稿須知◈

（一）凡來函稿須加句點
（二）稿紙須在一面書寫
（三）取錄與否概不寄還
（四）不予酬資亦不贈報

摩登

MODERN

歡迎投稿

風傳太太不貞氣上心來　先前親熱過日子很美滿

大主筆先生鈞鑒。我是一個煤黑子。本不配來到這英才會粹的地方講話。不過是我有十分難心的事自己簡直沒法解決所以不揣冒昧的來討您個教。請您給一個滿意的答覆。

原因是這樣。我來到復州灣裡。已經三年。每月所賺的雖然不多。可是我能節儉所以也不見得困窘。至於勞動是人類的天職我是無所報怨的。

去年春天我的她帶着一個三歲的男孩由原籍（蓬萊）來到這裡。我因爲多年不見她們。所以見她們來是很歡喜的。於是租房子買傢俱以及其牠應用的東西。遂就安安靜靜的過起日子來了。她也很能耐勞。一家三口倒也很美滿。可是到了去年秋天她忽然變了。態度從不拿正眼看。我一看就是待孩子也不如先前親熱了。一天什麼也不幹。只躺在坑上和我鬧氣我從來沒有打罵過她一次。所以這回也作不起威來。我尙以爲她是病了。現去請醫院王大夫給瞧一次。據說她並沒有病。於是只好自己做飯侍候孩子。然後才去工作。儘自如此也討不出一點她的笑容來。這我該有多麼失望？

正巧陽歷年前由原籍來了一個鄉親。話裏話外帶出一點她在家鄉有不貞的行爲來。我因爲守着提姦捉雙的一句老話並且我也沒有親眼看見。怎能質問她呢。這時候我才知道她變心的緣故。

這兩個月的情形又變了。一般同事見了我都帶理不理的或者正在高談闊論。見我來都一哄而散。我眞覺得奇怪。雖然問他們。他們也沒有好好的答覆。

直到一個月前我最好的朋友張大哥半吞半吐的告訴我說她又有濮上桑間的行爲了。每在我夜班的時候就和某某在幽會。當我聽見這個消息以後。知道不是假的。於是我就很和靄的告訴她以後的行爲要緊愼因爲現在的名譽很不好。她聽了也不惱怒也不辯白。我想她以後能好了。

誰想她仍舊不改還是吾行吾素的放蕩。一些鄰近的小孩子總是在我腳後『忘八忘八』的叫着。就是十年讀書十年養氣的人也受不了這樣的侮辱。何況我僅識之無二字的一個工人呢？於是我想到離婚。又想離婚後孩子怎辦呢？我已經三十歲的人了。家中並無財產。有誰能嫁給我呢？不離婚罷。這頂綠帽子壓的我實在出不來氣。害怎能在人前抬起頭呢？眞眞把我難住了。請先生給一個解決的方法。現在我有這樣的幾個疑問。

一　按這種情形我是否應該和她離婚？
二　她的這種行爲是什麼心理？
三　貞操的觀念在現代是否應當存在？
四　如果離婚是不是對不住我的孩子？
五　除勸解以外有沒有方法使她改悔？

□□□啓

（記者答）他人說你的太太不貞。實在不足憑信。你當考查一番。不可因自己誤會發生了無意味的糾紛。我勸你從此好好的與她過日子。她既未想離你。多少還有一點的戀念。你令她改悔小心好了。你不應該與她離婚。她未必有不貞的事情。但是爲虛榮及奢美心所驅使。有時或許說出羨慕他人的話來吐出一二句。笑談。並顯出對你不樂的態度。這全在你的安慰駕取爲如何了。貞操本應該存在。但偶爾有一點過失。也當原諒。豈可因小失大。把一切都不要了呢？勸解以外。無他方法。有之。就是她不聽的時候。向他人聲明她的過失。不過警戒她一番而已。

中國文學上的音節之美　重言・双聲・疊韻（三）　（劉秉誠）

我們讀了以上的各例。自有一種大珠小珠落玉盤的感覺所以有如此的力量的。大概就是靠了音樂性的帮助。B雙聲。就是兩個字的發音。彼此相同的。也是韻律中反復律之一。牠與重言的不同點。就是一是語的反復。一是紐的反復如『丁東』二字。都是由舌頭發音的。所以叫做『双聲』若用英文拼音法說明。更容易了解。就如『丁東』二字的美文拼法是。牠們的發Juan音都是『D』ng字。所以叫做双聲。詩邶風東山中有一。

町疃鹿場

『町疃』二字也是双聲。因爲牠們的英拼法是。

Jing Dong

發音都是『J』字的緣故。

双聲另有一種錯綜的用法。就是相連系的。如詩邶風燕燕中有二句。

燕燕于飛。頡之頏之。

這二句中的『頡頏』二字是雙聲。因爲頡頏的發音都『ㄒ』

（頡的美拼音是Hsieh頏的英拼音是Hang）

文學中關於雙聲的例是很多的。讀者只要翻開一本關於文學的書就能够看到。我這裏且不多舉了。（未完）

瀋水醫壇

讀者問病

諸大君子及諸名醫鈞鑒。敬陳者。鄙人幼弟年十八。體素弱。性寡言。每有不如意事。輒悶鬱於衷而不肯宣白。前數年因家庭中突遭意外波折。致心中憂懣憤悶右脇下生極小包一個。不痛不癢。彼不言他人亦不 知也。兩月前該 包忽漸起。如杏之半面。周圍亦起小包三四。左脇下亦有小包一。不甚感覺痛楚。但每日飲食不下。面色靑白異常性体急躁逾恒。遂急請醫診治。謂係瘰癧。日服湯藥及丸藥迄今二月。易醫數次。並未見效反似加重。大旬漸變紅色撫之較前發熱。將來或恐有破爛之虞。此病因不常見。未敢斷定何名。大約即係瘰癧。聞之人言。最重而難治。鄙人每日殊不勝焦急憂慮之至。蓋鄙人家中只有幼弟一人。彼雖年幼。而宅心中正讀書攻苦。先父母在時最所鍾愛。今鄙人跋涉千里。服務異鄉。携幼弟與俱。處境亦頗淸苦。而愛弟患此難症。五衷焦急。寢寢忘餐。爲此敬謹叩祈海內諸大君子及諸位名醫格外垂矜。賜示明教。病是否瘰癧。宜於中醫仰或西醫診治。並請示以療治之方。或指名醫之處。來示請於盛京時報發表。或賜示敝處（南市場省會第八分局李纘禔收）。則弟病得以早日痊愈仰感大德者不僅鄙人已也。鄙人李纘禔謹啓

答錢錫瑞君（續）　（馬靜寰）

不過一肝毫不舒。胸膈不利。膨悶脹飽而已。並非不堪就藥之病也。然此症多出於衰老之年。血枯液涸。不獨閣下之令尊也。至於（原文）胃口作痛上升作鬱。乃肝氣凌胃也。木來剋土耳。（脾屬土）夫脾胃者。倉廩之官。水穀之海。據運化之功能。有收藏之吸力。舉凡食物。悉歸海水之淘溶。一切渣滓。均從脾土之疏泄。是脾胃者。誠後天之本。運化之機也。今食入即吐。不但胃病。而脾亦鬱耳。書云食入即出爲反胃。閣下所謂噎膈者。殆非耶。夫噎膈之與反胃。治法懸殊。雖同出於胃中。然有寒凝熱結之分。賁門幽門之辨。熱結三陽則噎膈。寒胃口則反胃。考之內經。賁門不納爲噎膈。幽門不放反胃成。然又有朝食暮吐之分。食入即出之辨。夫朝食暮吐爲冷吐。食入即出爲熱吐。經云吐出胃。瀉出脾吐則傷陽。瀉則傷陰。倘胃中無陽不能化穀。是脾寒也。如陽明燥結。不能轉疏。乃火鬱耳但條目繁多。豈可一概而論之。然噎膈無奪主能。之仍按原文之噎膈立論。但不知令尊之病。刻下胸膈刺痛否。及便如羊屎否。如胸膈已痛。則胃脘殘傷。倘便如羊屎。乃血枯液涸。至於面色槁黧。形神消瘦。加以蛇瞞入口。厭人羞食。（未完）

落花詩三十首　（伴菊主人）

紅樹叢爲綠樹叢。餘芳難覓各西東。散來成陣疑天女。算去無權賦化工。慣釀香泥三月雨。頻催殘瓣五更風。繁華一覺南柯夢。到此方知色是空。

香魂一夫杳無蹤。不到明春不再逢。芳草池塘風細細。海棠庭院月溶溶。蜂癡蝶怨添何限。燕蹴鶯揹妥幾重。點遍翠苔難細覺。可憐天氣正愁儂。

已苦愁魔之計降。殘紅偏又遇風撞。惜芳時正擁詩卷。會客香應撲酒缸。聚作錦茵權試坐。吹來玉笛不成腔。離人合怯春庭晚。共照多情月一窗。

欲將餘艷慰相思。已盡東風第一枝。雖滿故宮紅寂寞。遙連曲陌絳參差。頻來情切飄零處。小立魂消悵望時。無可奈何當此際。只應重唱妥殊詞。

詩國之花

瀋垣遇郭靜一邀同小飲　（徐韻鏵）

喜君未減舊天眞。肝膽輪囷鐵鑄身。學業半因生計誤。交情轉覺晚年親。才疎得失難歸命。役志功名反累人。樂叢共驚時序改。一樓紅雨醉餘春。

○　○　○

太田胃散
實質本位
顧客贊賞之胃病靈藥
本舖　東京　太田信義藥房

轉瘦爲胖返老還童

劉君玉麟之肖像

未服精血素以前◆已服精血素以後
瘦弱之狀態◆强壯之狀態

逕啓者敝人生性淸癯崇仰聖教深知烟酒之爲害毒人最甚因以研究理善以資戒已而戒人奈身體素弱神經虧損近又復蒙同道謬選以副會長之職以匡協會務因此積勞身體日漸衰弱坐則腰痠頭重勢必倚斜行走四肢無力氣喘盜汗後見報章而購服精血素果然功效確非他藥可比諸症全癒矣飲水思源特將未服精血素以前與已服藥已後小照二頁寄上祈登報端以表謝忱此致
普克德大藥行台鑒
聖道理善研究會東北第一分會副會長　劉玉麟啓

敬啓者本行爲謀弱體同胞之福利而得轉弱爲强之機會藉以振興營業而推廣銷路起見特將此全世界著名人人信仰生精補血唯一之聖藥精血素藥片特別贈送凡買一盒者即另送一盒即人人得知此藥功効宏富藥力偉大非一般虛誇欺人之僞藥可比贈數無多幸勿交臂失之

奉天中街路北　普克德藥業商行

生精補血　精血素　强壯新葯

○空前大犧牲　買一盒送一盒　○以千盒爲限

精血生命：鶴齡千載鹿能長生而人爲萬物之靈壽僅七十古來稀良可悲也實因人書耗三神夜損三精精血耗盡而無補救之方此爲精血虧損縮短生命之最大原因也

主要成分：崗取壯健動物體內之生命素及胃液原素膵液原素腸汁原素脊髓內分泌加珍貴之植物原素用化學提取其精華以生理學製成精血素與人身體內最爲需要

主治病症：精血双虧　精液好盡　精神減少　幼年早婚　房事過度　頭暈目眩　力腦疲乏　夜不能眠　以及婦女　久不受孕　子宮寒冷　赤白帶下

函送長生不老術函索者附郵票壹角即寄

定價　大盒現洋五元　小盒二元七角五
限奉天總行一處贈送　其他代售者不在此例

哀啓者

先祖妣王太恭人慟於本年國曆三月二十九日亥時壽終連寓內寢享壽七十有四　不孝承重孫鈺昌　不孝男堃等親視含殮即日遵禮成服謹擇於

國曆五月二十二日　夏曆四月十七日　開奠成主

國曆五月二十三日　夏曆四月十八日　發引扶柩歸煙

遠近親友恐訃不周謹再登報訃

聞

承重孫鈺昌泣血稽顙

孤哀子堃圃泣血稽顙

齊期孫鍷鉅錫銘鑑昌泣稽首

齊五有曾孫肇漣拔淚稽首

通唁處　大連浪速町東昌祥銀號　大連駿河町東聚昌

喪居　大連惠比須町天后宮大禮堂

胃腸病根治之良藥「愛腑」

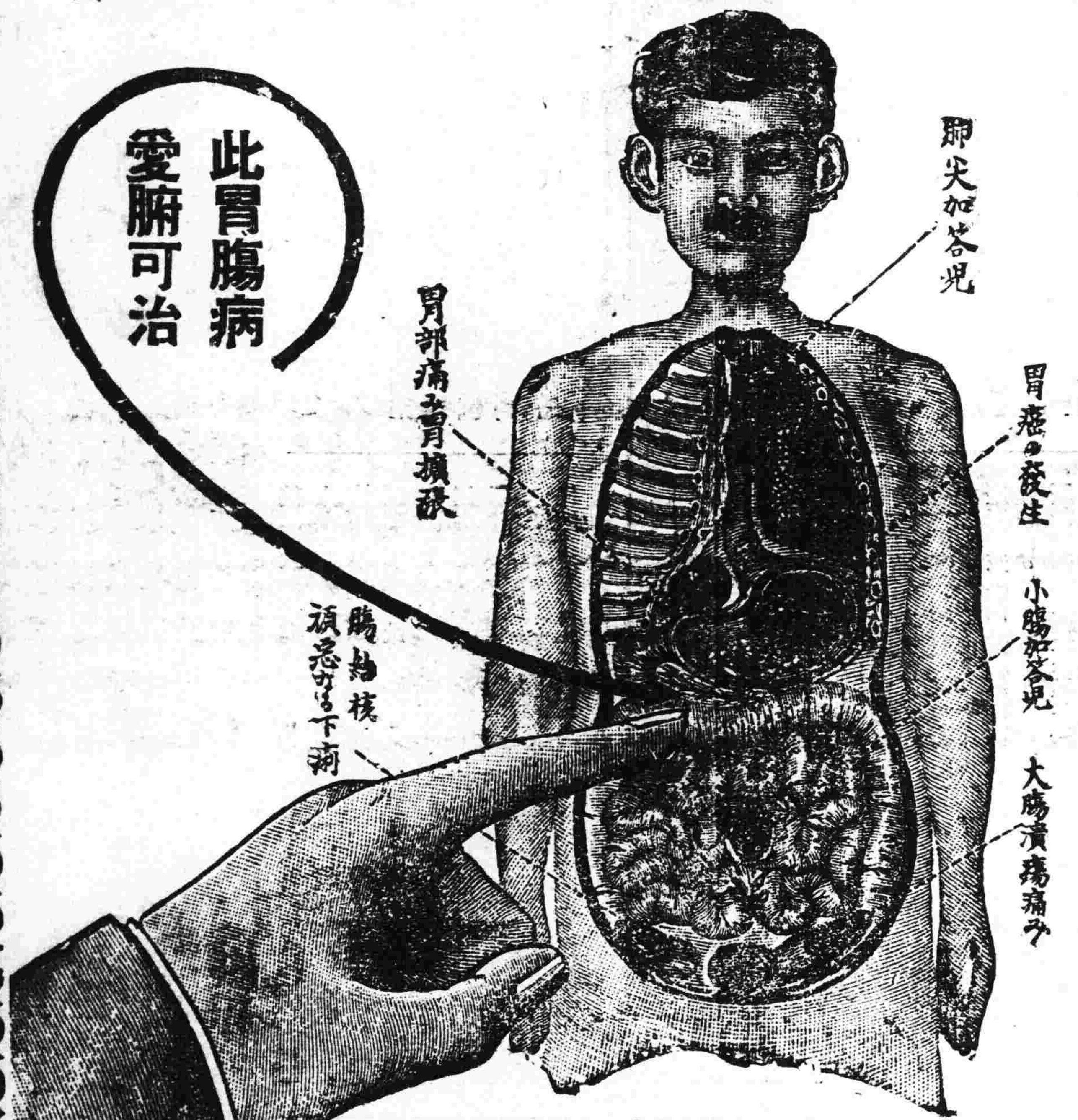

將成可懼之胃癌
或腸結核難症之

慢性（重症）胃腸病

腸加答兒 腸結核 胃加答兒 胃擴張 胃弛緩 胃癌 胃潰瘍 之治療法

慢性胃腸病 實爲難治之疾病 外觀雖不甚重 而胃腸之機能大衰 胃腸粘膜發生可懼之 糜爛 潰瘍

◆食慾不進飲食停滯嘔吐胃痛
◆時常下痢或下軟便便中含有粘液
◆腹脹屁多腹中雷鳴下腹時痛
◆雖食滋補品而無益於身体以致衰弱
◆氣力全無顏色蒼白神經過敏
◆肺部或肋膜發生障害發熱氣促
◆少飲酒或食不消化物卽腹痛下痢
◆身罹重症異常衰弱便中含血液膿汁

有胃癌或腸結核腸潰瘍等危險症之疑者務須服用胃腸良藥愛腑

胃腸良藥愛腑內服後附着於胃腸內壁之糜爛部制止胃腸粘膜之炎症減少粘液之分泌至大腸則與硫化水素化合而硫化蒼鉛有抑制腸之蠕動止痢鎭痛之特効患胃腸病之者內服此 胃腸良藥愛腑可使胃腸强健食慾增進血色佳良營養之吸收增加因体量大增健康恢復雖十分重症用特製愛腑一個月必得滿足之効果

藥價 七十五錠一圓五十錢 三圓 七圓
罹症用特製 五圓 十圓 十五圓

本舖 大阪清水谷 順和公司

經理處
奉天小西關 佐藤廣濟堂
奉天小西關 井上誠昌堂
四平街 大德生大藥房
大連浪速町 石本實業公司
大連浪速町 井上誠昌堂
安東鄭市場通 井上誠昌堂

哈德門

還是他好

效驗卓絕·衛生無害

安住蚊煙香

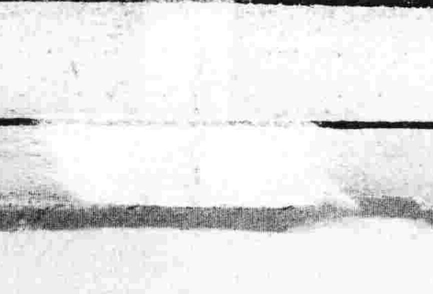

日本賣藥株式會社

眞正化粧美
絢爛奪目
此面粉可爲徹底的化粧美
最進步白粉

雙美人牌面粉

双美人香皂本店謹製

投鼠忘器

子鼠爲累除之宜也然因投鼠而兼毁其器得不償失矣大便祕結利之宜也然因利便而及賜傷胃功不補過矣故凡需用利便藥者務須認眞選服有百利而無一弊之清導丸方爲穩妥否則投鼠而不毁器者幾希乎

清導丸大而性和服之無絞痛峻瀉之弊無翻腸攪肚之虞舉凡頭痛頭暈舌苔口臭肝火面疹神昏食減均善治之間嘗吞服一二丸能防瀉痢之發生減痔瘡之痛苦而常保身體康甯也

遠東總發行上海江西路四五一號韋廉士醫生藥局
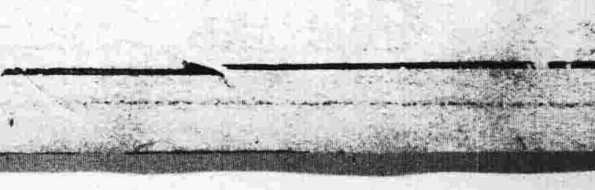
各埠藥房均有出售每瓶七角六瓶三元五角郵費不取